

“ऋण र धन, दुवैको सुरक्षण”



निक्षेप तथा कर्जा सुरक्षण कोष  
Deposit & Credit Guarantee Fund

# वार्षिक प्रतिवेदन आ.व. २०८१/०८२



36<sup>th</sup> ACSIC  
CONFERENCE  
NEPAL-2024







निक्षेप तथा कर्जा सुरक्षा कोष  
**Deposit & Credit Guarantee Fund**

वार्षिक प्रतिवेदन  
आ.व. २०८१/०८२

# सञ्चालक समिति



शोभाकान्त पौडेल

अध्यक्ष

सचिव, महालेखा नियन्त्रक



उत्तर कुमार खत्री

सञ्चालक

सहसचिव, अर्थ मन्त्रालय



बिनोद कुमार भट्टराई

सञ्चालक

सहसचिव, कानून, न्याय तथा  
संसदीय मामिला मन्त्रालय



रोशन कुमार सिग्देल

सञ्चालक

कार्यकारी निर्देशक, नेपाल राष्ट्र बैंक



प्रकाश जंग थापा

सञ्चालक

सि.ए., मनोनीत

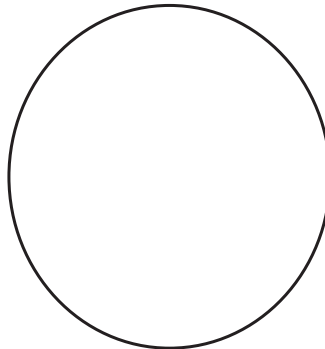

सञ्चालक



रमेश घिमिरे

प्रमुख कार्यकारी अधिकृत

निक्षेप तथा कर्जा सुरक्षण कोष

# व्यवस्थापन समुह



रमेश घिमिरे  
प्रमुख कार्यकारी अधिकृत



उषा पौडेल  
नायव प्रमुख कार्यकारी अधिकृत



बिक्रान्त आचार्य  
प्रबन्धक  
कर्जा सुरक्षण विभाग



मन्दिरा थपलिया  
प्रबन्धक  
निक्षेप सुरक्षण विभाग



दिनेश कोइराला  
प्रबन्धक  
लेखा विभाग



बिदुर पराजुली  
नायव प्रबन्धक  
प्रशासन विभाग



नबीन मर्दरई  
नायव प्रबन्धक  
योजना, अनुसन्धान तथा  
जास्विम व्यवस्थापन विभाग



अच्युत पन्त  
नायव प्रबन्धक  
कानून तथा अनुपालना विभाग  
तथा आ.ले.प. विभाग



राजु के.सी.  
कम्प्युटर अधिकृत  
सूचना तथा तथ्याङ्क विभाग



## विषयसूची

१. निक्षेप तथा कर्जा सुरक्षण कोषको परिचय	१
२. कोषको लेखापरीक्षण प्रतिवेदन तथा वित्तीय विवरण	५
३. कोषको सुरक्षण कार्यक्रम र सोको प्रगती विवरण	५४
४. प्रमुख वित्तीय परिसूचकको विवरण	६७



## परिच्छेद १ निक्षेप तथा कर्जा सुरक्षण कोषको परिचय

### १. कोषको संक्षिप्त परिचय:

नेपाल राष्ट्र बैंकले वि. सं. २०३१ (सन् १९७४) को शुरुवातमा बाणिज्य बैंकहरूले आफ्नो कुल निक्षेपको कम्तीमा ५ प्रतिशत कर्जा साना क्षेत्र (Small Sector) मा लगानी गर्नुपर्ने नीतिको तर्जुमा गरी प्राथमिकता प्राप्त क्षेत्रमा अनिवार्य लगानीको निर्देशन जारी गर्यो। बाणिज्य बैंकहरूले उक्त क्षेत्रमा गरिने लगानीमा बढी जोखिम महसुस गरेको हुँदा जोखिम व्यवस्थापनका लागि नेपाल राष्ट्र बैंकको नेतृत्वमा कर्जा सुरक्षण गर्ने छुट्टै निकायको रूपमा वि. सं. २०३१ असोज ४ गते कम्पनी ऐन, २०२१ बमोजिम कर्जा सुरक्षण निगम (प्रा.) लि. को स्थापना भएको थियो। तत्पश्चात गरिबी न्यूनीकरण, रोजगार तथा स्वरोजगार सृजना, दुर्गम तथा पिछडिएको वर्ग र क्षेत्रमा संस्थागत कर्जाको पहुँच अभिवृद्धि लगायतका कार्यमा टेवा पुग्ने किसिमका कर्जाहरूको सुरक्षण गर्ने कार्य आजसम्म कोषले गर्दै आएको छ।

कर्जा सुरक्षण निगम विधिवत रूपमा स्थापना भए पश्चात नेपाल राष्ट्र बैंकका तर्फबाट दुई जना, नेपाल बैंकबाट एक जना र राष्ट्रिय बाणिज्य बैंकबाट १ जना गरी चार प्रतिनिधि भएको सञ्चालक समिति रहेकोमा हालको निक्षेप तथा कर्जा सुरक्षण कोष ऐन बमोजिम अर्थ मन्त्रालयको सचिवको अध्यक्षताको ७ सदस्यीय सञ्चालक समिति रहने व्यवस्था छ।

३ जना कर्मचारीको दरबन्दीबाट प्रशासनिक कार्य शुभारम्भ गरेको निगम हालको निक्षेप तथा कर्जा सुरक्षण कोषसम्म आइपुग्दा ८२ जनाको स्वीकृत दरबन्दी रहेको छ।

वि.सं. २०७३ असोज १८ मा निक्षेप तथा कर्जा सुरक्षण कोष ऐन, २०७३ लागू भए पश्चात निक्षेप तथा कर्जा सुरक्षण कोषको नामबाट सञ्चालित यस संस्थाको निक्षेप सुरक्षण र कर्जा सुरक्षण सम्बन्धी क्रियाकलापहरू ऐन, नियमावली, विनियमावली तथा कार्यविधिको व्यवस्था बमोजिम सञ्चालित छन्।

२०४० सालबाट टंगालमा रहेको आफ्नै भवनबाट कार्य संचालन गरिरहेको कोषले स्थापनाकालमा नेपाल राष्ट्र बैंकको कार्यालय बालुवाटारबाट आफ्नो कार्य शुरुवात गरेको थियो। वि.सं. २०८१ पुस ८ गतेबाट संचालनमा आएको मुख्य शाखा कार्यालय र प्रत्येक प्रदेशमा १/१ शाखा गरी कुल जम्मा ८ वटा शाखा कार्यालय रहेको कोषले २०५१ सालमा विराटनगर, विरगंज, पोखरा, सिद्धार्थनगर (भैरहवा), नेपालगंज र धनगढीमा सम्पर्क कार्यालय सञ्चालनमा ल्याई आफ्नो कार्यलाई विकेन्द्रीकरण गरेको थियो।

नेपाल सरकारको ९० प्रतिशत र नेपाल राष्ट्र बैंकको १० प्रतिशत लगानी रहेको निक्षेप तथा कर्जा सुरक्षण कोषमा स्थापना कालमा नेपाल राष्ट्र बैंक, नेपाल बैंक र राष्ट्रिय बाणिज्य बैंकको संयुक्त लगानी थियो। स्थापनाको झण्डै एक दशकको अवधि पश्चात वि. सं. २०४२ सालमा नेपाल सरकारले प्रत्यक्ष लगानी समेत कोषले प्राप्त गर्यो। यद्यपि कोषको मुख्य सेयरहोल्डरका रूपमा नेपाल राष्ट्र बैंक नै रहदै आएकोमा वि.सं. २०६७ पश्चात निक्षेप सुरक्षण कार्यक्रमको शुरुवात भएसँगै नेपाल सरकारले लगानी बढाई मुख्य लगानीकर्ताको रूपमा रहदै आएको छ भने निक्षेप तथा कर्जा सुरक्षण कोष ऐन, २०७३ लागू भए पश्चात नेपाल बैंक र राष्ट्रिय बाणिज्य बैंकको शेयर रकम फिर्ता गरिएको छ।

## २. कोषका कार्यक्रमहरूमा विविधीकरण:

नेपाल राष्ट्र बैंकले प्राथमिकता क्षेत्र कर्जा प्रवाहमा अनिवार्यता हटाएसँगै कोषले सञ्चालन गर्दै आएको प्राथमिकता क्षेत्र कर्जा सुरक्षण कार्यक्रम समेत वि.सं. २०६४ पछि बन्द भएको थियो। तत् पश्चात कोषले देहाय बमोजिमको कर्जा सुरक्षण कार्यक्रमहरू सञ्चालन गरी आफ्नो व्यवसायलाई विस्तारीकरण गर्दै आएको छ।

१. साना तथा मझौला कर्जा सुरक्षण (वि.सं. २०६०)
२. लघुवित्त तथा विपन्न वर्ग सुरक्षण (वि.सं. २०६४)
३. कृषि कर्जा सुरक्षण (वि.सं. २०७१)
४. व्याजमा अनुदान प्राप्त सहूलियतपूर्ण कर्जा सुरक्षण (वि.सं. २०७५)
५. स्टार्टअप उद्यम कर्जा सुरक्षण (वि.सं. २०८१)
६. लघु कर्जा अतिरिक्त सुरक्षण (वि.सं. २०८२)
७. पशुधन सुरक्षण (वि.सं. २०४४)

वि.सं. २०७५ मा शैक्षिक तथा शैक्षिक बेरोजगार कर्जा सुरक्षण कार्यक्रम र वि.सं. २०७६ मा निर्यात कर्जा सुरक्षण कार्यक्रम संचालनमा आएका पनि हालसम्म आशातीत प्रगति हासिल गर्न सकेको छैन।

मिति २०८१/०४/०४ मा रोजगारमुखी सीप विकास तालिम कर्जा सुरक्षण योजना र मिति २०८१/१२/२२ मा प्रादेशिक साना तथा मझौला उद्यम कर्जा सुरक्षण कार्यक्रम संचालक समितिबाट स्वीकृत गरी कोषले आफ्नो व्यवसायलाई थप प्रवृद्धन गर्ने प्रयास गरिरहेको छ। कर्जा सुरक्षण नियमावली, २०७५ को चौथो संशोधन (मिति २०८०/०५/२८) पश्चात कोष संचालक समितिले नै बजारको माग तथा आवश्यकता बमोजिम सुरक्षण योजना स्वीकृत गरी कार्यान्वयन गर्न सक्ने नीतिगत सुधार गरिएको अवस्था रहेको छ।

## ३. निक्षेप सुरक्षण कार्यक्रमको थालनी:

आ.व. २०६६/६७ को बजेट बक्तव्य मार्फत दुई लाखसम्मको निक्षेपको बीमा गर्ने नीति नेपाल सरकारले लिएसँगै नेपाल राष्ट्र बैंकले आ.व. २०६७/६८ को मौद्रिक नीतिमा निक्षेप सुरक्षणलाई तत्कालै कार्यान्वयन गर्ने व्यवस्था गरेको थियो। तत् पश्चात कोषले निक्षेप सुरक्षण विनियमावली २०६७ बनाई निक्षेप सुरक्षण कार्यको शुरुवात गरिएको थियो। उक्त व्यवस्था निक्षेप तथा कर्जा सुरक्षण कोष ऐन, २०७३ तथा निक्षेप सुरक्षण नियमावली, २०७५ मार्फत हालसम्म सञ्चालन हुँदै आएको छ। वि.सं. २०७५ देखि निक्षेप सुरक्षणको सीमा सीमा ३ लाख रहेकोमा वि.सं. २०७९ श्रावण १ गते देखि बैंक तथा वित्तीय संस्थामा प्राकृतिक व्यक्तिको नाममा रहेको रु. ५ लाख सम्मको निक्षेपको सुरक्षण कोषले गर्दै आएको छ। मिति २०८१/१२/१८ को सहकारी सम्बन्धी केही नेपाल ऐनलाई संशोधन गर्ने ऐन, २०८१ ले कोष ऐनको संशोधन मार्फत सहकारी संस्थाको समेत बचतको सुरक्षण गर्नुपर्ने कार्यभार थप गरिदिएको अवस्था छ।

## ४. कोषको पूँजी:

चुक्ता पूँजी १० अर्ब रहेको कोषको स्थापना कालमा रु. ३० लाख (नेपाल राष्ट्र बैंकको रु. २० लाख, नेपाल बैंकको रु. ५ लाख र राष्ट्रिय बाणिज्य बैंकको रु. ५ लाख) को चुक्ता पूँजी रहेको थियो। ऐन आउनु अघि रु. २ अर्ब चुक्ता पूँजी रहेको कोषको ऐन लागू पश्चात छोटो समयमा नै चुक्ता पूँजी १० अर्ब पुर्याइएको थियो। निक्षेप तथा कर्जा सुरक्षण कोष ऐन, २०७३ मा कोषको पूँजीमा नेपाल सरकारको ९० प्रतिशत र नेपाल राष्ट्र बैंकको १० प्रतिशत स्वामित्व रहने स्पष्ट प्रावधान रहेको छ।

## ५. कोषको रणनीति:

### ५.१ दूरदृष्टि (Vision)

विश्वसनीय कर्जा एवम् निक्षेप सुरक्षण सेवाप्रदायक संस्थाको रूपमा स्थापित हुने ।

### ५.२ दीर्घकालीन लक्ष्य (Mission)

सर्वसाधारणको निक्षेप र लक्षित वर्ग तथा क्षेत्रमा प्रवाहित संस्थागत कर्जाको सुरक्षण गरी बैकिङ्ग तथा वित्तीय प्रणालीप्रतिको विश्वसनीयता अभिवृद्धि गर्ने ।

### ५.३ कोषको उद्देश्य (Objective)

कोषका उद्देश्यहरू देहाय बमोजिम रहेका छन्:

- » सर्वसाधारणको निक्षेप र संस्थागत कर्जाको संरक्षण गर्ने ।
- » सर्वसाधारणको आर्थिक हितको संरक्षण र सम्बर्धन गर्ने ।
- » सुरक्षण कोषलाई सुदृढ बनाउने ।

### ५.४ व्यवस्थापकीय मान्यता (Core Values)

कोषका संस्थागत मूलभूत मान्यताहरू (Core Values) देहाय अनुरूप हुनेगरी निर्धारण गरिएको छ । यसलाई सांकेतिक रूपमा TRUSTED भनेर बुझिन्छ । जसमा देहाय बमोजिमको अभिप्राय अन्तर्निहित छ ।

**पारदर्शी (Transparency):** कोषले आफ्ना कामकारबाही पारदर्शी ढंगले सम्पादन गर्नेछ ।

**जिम्मेवार एवं जवाफदेही (Responsible & Accountable):** कोषले आफ्नो उद्देश्य प्राप्तिका लागि ऐन, नियम तथा प्रचलित व्यवस्थाले निर्दिष्ट गरे बमोजिमका कार्य जिम्मेवार एवं उत्तरदायी भई सम्पादन गर्नेछ ।

**निष्पक्ष (Unbiased/Fair):** सेवाग्राही, कर्मचारी, साझेदार लगायतका सबै सरोकारवालाहरू प्रतिको व्यवहार र कारोबारमा कोष निष्पक्ष रहनेछ ।

**सुरक्षा (Security):** कोष सञ्चालनसँग सम्बद्ध समग्र क्रियाकलापहरूमा सुरक्षालाई उच्च प्राथमिकता दिइनेछ ।

**प्रविधिमैत्री (Techno-friendly):** कोषको कार्यवातावरण पूर्ण रूपमा प्रविधिमैत्री बनाउने तर्फ केन्द्रित हुनेछ ।

**प्रभावकारी (Effective):** सेवामा प्रभावकारिता कोषको मूलमन्त्र रहनेछ ।

**गतिशील (Dynamic):** परिवर्तित परिवेश र बजारको माग अनुरूप कोषले आफ्ना क्रियाकलापमा गतिशीलता कायम गर्नेछ ।

## ६. कोषको अन्तर्राष्ट्रिय आबद्धता:

सन् १९८७ मा एसियाका विभिन्न १० वटा कर्जा सुरक्षण गर्ने संस्थाहरूले स्थापना गरेको साझा संगठन AC-SIC (Asian Credit Supplementation Institution Confederation) को नेपाल संस्थापक सदस्य हो । यसको सातौं सम्मेलन सन् १९९४ ( वि.सं. २०५१ ) मा नेपालमा कर्जा सुरक्षण निगमले आयोजना गरेको थियो । सो पश्चात नेपालले वर्ष सन् २०२४ सेप्टेम्बर २० देखि २५ सम्म (वि.सं. २०८१/०६/०४ देखि ०६/०९ ) नेपालमा ३६ औं ACSIC सम्मेलन सम्पन्न गरेको छ । उक्त सम्मेलनको उद्घाटन तत्कालीन उपप्रधानमन्त्री एवम् अर्थमन्त्री विष्णु प्रसाद पौडेलले गर्नु भएको थियो । सम्मेलनमा तत्कालीन गर्भनर महाप्रसाद अधिकारी विशेष अतिथिको रूपमा रहनु भएको थियो । यस्तो कार्यक्रमको आयोजनाले कर्जा सुरक्षण सम्बन्धी अन्तर्राष्ट्रिय

असल अभ्यास तथा सुरक्षण सम्बन्धी नयाँ नयाँ योजनाहरूको बारेमा बुझ्न र नेपालमा यसको अभ्यासको सम्भावनाको बारेमा अध्ययनका लागि आधार तयार हुने विश्वास लिइएको छ। यस संस्थाले सम्मेलनका साथै सदस्य संस्थाहरूको कर्मचारीका लागि तालिम कार्यक्रम समेत सञ्चालन गर्ने गरेको छ। ACSIC मा हाल एसिया महादेशका १३ मुलुकका १९ संस्थाहरू सदस्य रहेका छन्।

निक्षेप सुरक्षणको कार्य गर्ने संस्थाहरूको अन्तर्राष्ट्रिय संगठन International Association of Deposit Insurer (IADI) को सदस्यता नेपालसँग नभए तापनि यसले सञ्चालन गर्ने गरेको विभिन्न कार्यक्रमहरूमा भने नेपालले सहभागिता जनाउने गरेको छ।

### ७. सञ्चालक समिति तथा सञ्चालकस्तरीय अन्य समिति/उपसमिति:

क्र.सं.	संचालकको नाम	पद	प्रतिनिधित्व	नियुक्ति मिति
१.	शोभाकान्त पौडेल	अध्यक्ष	महालेखा नियन्त्रक, महालेखा नियन्त्रक कार्यालय	२०८२/०६/२२
२.	उत्तर कुमार खत्री	सञ्चालक	सहसचिव, अर्थ मन्त्रालय	२०८१/०५/२०
३.	बिनोद कुमार भट्टराई	सञ्चालक	सहसचिव, कानून मन्त्रालय	२०८१/०९/२३
४.	रोशन कुमार सिग्देल	सञ्चालक	कार्यकारी निर्देशक, नेपाल राष्ट्र बैंक	२०८१/११/०४
५.	प्रकाशजंग थापा	सञ्चालक	सि.ए., मनोनित	२०८२/०७/३०
६.	रमेश घिमिरे	सदस्य सचिव	प्रमुख कार्यकारी अधिकृत, निक्षेप तथा कर्जा सुरक्षण कोष	२०७९/०३/१४

### ७.१ आ.व. २०८१/०८२ मा कोषको संचालक समिति सदस्यमा भएको परिवर्तित विवरण

क्र.सं.	संचालकको नाम	पद	प्रतिनिधित्व	अवधि
१.	प्रकाशजंग थापा	सञ्चालक	सि.ए., मनोनित	२०७८/०९/०७ २०८१/०४/१२
२.	डा. राम प्रसाद घिमिरे	अध्यक्ष	राजस्व सचिव, अर्थ मन्त्रालय	२०७९/१०/११ २०८१/१२/१२
३.	थान प्रसाद पंजानी	सञ्चालक	सहसचिव, अर्थ मन्त्रालय	२०७९/११/१० २०८१/०६/०२
४.	सुमन कुमार अधिकारी	सञ्चालक	कार्यकारी निर्देशक, नेपाल राष्ट्र बैंक	२०८१/०२/२२ २०८१/१२/१२
५.	डा. गणेश प्रसाद पाण्डेय	अध्यक्ष	महालेखा नियन्त्रक, महालेखा नियन्त्रक कार्यालय	२०८१/११/२६ २०८२/०२/०७
६.	दिनेश कुमार घिमिरे	अध्यक्ष	राजस्व सचिव, अर्थ मन्त्रालय	२०८२/०२/०४ २०८२/०६/२७

## परिच्छेद २ कोषको लेखापरीक्षण प्रतिवेदन तथा वित्तीय विवरण



**महालेखापरीक्षकको कार्यालय**  
**Office of the Auditor General**  
बबरमहल/अनामनगर, काठमाडौं, नेपाल  
Babarmahal / Anamnagar, Kathmandu, Nepal

(अर्थ तथा आर्थिक क्षेत्र व्यवस्थापन विभाग)



पत्र संख्या: २०८२/८३  
पत्राङ्क नं. १८७

मिति: २०८२/१२/२५

श्री अध्यक्षस्य  
निक्षेप तथा कर्जा सुरक्षण कोष,  
टंगाल, काठमाडौं

विषय: स्वतन्त्र लेखापरीक्षण प्रतिवेदन ।

### कैफियत सहितको राय

हामीले निक्षेप तथा कर्जा सुरक्षण कोष (यस पछि कोष भनिएको) को वर्ष प्रतिवेदन साथ संलग्न मिति २०८२ आषाढ ३२ (१६ जुलाई २०२५) को वित्तीय स्थितिको विवरण, सो मितिमा समाप्त भएको आर्थिक वर्षको नाफा/नोक्सान तथा अन्य आयको विस्तृत विवरण, नगद प्रवाहको विवरण, इतिवृत्तिमा भएका परिवर्तनको विवरण र प्रमुख लेखा नीतिहरू तथा टिप्पणीहरू समावेश भएको वित्तीय विवरणका लेखापरीक्षण सम्पन्न गरेका छौं।

हाम्रो रायमा, "कैफियत सहितको रायको आधारहरू" अनुच्छेदमा उल्लेख गरिएका विवरणहरूले वित्तीय विवरणमा पर्ने अझर पाठ्यक संलग्न वित्तीय विवरणहरूको कोषको २०८२ आषाढ महान्त (तदनुसार १६ जुलाई २०२५) को वित्तीय स्थिति र सो मितिमा अन्त्य भएको आर्थिक वर्षको नाफा/नोक्सान तथा अन्य आयको अवस्था र नगद प्रवाहको अवस्था प्रचलित कानूनको अधीनमा रही कोषलाई लागू हुने नेपाल वित्तीय प्रतिवेदन मान (Nepal Financial Reporting Standard – NFRS) अनुसार सारपूत रूपमा यथार्थ विवरण गर्नुपर्छ।

### कैफियत सहितको रायको आधारहरू

सेयर पूँजी: नेपाल सरकार, अर्थ मन्त्रालय, वित्तीय क्षेत्र व्यवस्थापन महाराष्ट्रको मिति २०७४/१२/२९ को निर्देशन बमोजिम २०७४/७५ मा कर्जा सुरक्षण कोषबाट रु.३८ करोड ६३ लाख र निक्षेप सुरक्षण कोषबाट २ अर्ब ५४ करोड ७७ लाख पूँजीकरण गरी चुक्ता पूँजी रु. २ अर्ब ९३ करोड ४० लाखले बृद्धि भएको छ, जुन निक्षेप तथा कर्जा सुरक्षण कोष ऐन, २०७३ को दफा ३९(४) को निक्षेप तथा कर्जा सुरक्षण कोषमा रहेको रकम सुरक्षित निक्षेपको बाँकी भुक्तानी वा शोधकर्ता गर्न बाहेक कोषको अन्य कुनै प्रयोजनका लागि खर्च गर्न नसकिने प्रावधान अनुसार रहेको छैन। जसका कारण कोषको शेयर पूँजी उल्लिखित रकमले बढी तथा कर्जा सुरक्षण कोष र निक्षेप सुरक्षण कोष उल्लिखित रकम बराबर घटि भएको छ।

हामीले नेपाल सरकारी लेखापरीक्षणमानको आधारमा लेखापरीक्षण कार्य सम्पादन गर्नु। सो मान अनुरूपको हाम्रो व्यक्तिगत वित्तीय विवरणको लेखापरीक्षण उपर लेखापरीक्षकको जिम्मेवारी खण्डमा उल्लेख गरिएको छ। निक्षेप तथा कर्जा सुरक्षण कोषको वित्तीय विवरणको लेखापरीक्षणसँग सम्बन्धित आन्तरिक नियम अनुसार हामी स्वतन्त्र छौं र हामीले हाम्रो उत्तरदायित्व निर्वाह गरेका छौं। हामीले व्यक्त गर्ने कैफियतसहितको रायको लागि हाम्रो लेखापरीक्षणले यथोचित आधार प्रदान गरेकोमा हामी विश्वस्त छौं।

Phone: 01-5919161, 5919163, Post Box: 13328

Email: dir.admin@oagnep.gov.np, oagnep@ntc.net.np, Web Page: www.oag.gov.np

"अन्तिमका लागि जवाफदेहिता, पारदर्शिता र निष्ठा प्रदान गर्न विरलनीय लेखापरीक्षण संस्था"

**लेखापरीक्षणका मुख्य विषयहरू (Key Audit Matters)**

मुख्य लेखापरीक्षण विषयहरू ती विषयहरू हुन् जुन हाम्रोको अधिकतम वित्तीय विवरणहरूका लेखापरीक्षणमा सबैभन्दा महत्वपूर्ण छन्। यी विषयहरू हाम्रो लेखापरीक्षणको सन्दर्भमा र उच्च गठन गर्दा सम्बोधन गरीएको छ। हामी यो मामिलाहरूमा छुट्टै राय प्रदान गर्दैनौं। हामीले तल बर्णन गरीएका विषयहरूलाई हाम्रो प्रतिवेदनमा उल्लेख गर्ने लेखापरीक्षण सम्बन्धी मुख्य विषयहरूका रूपमा निर्धारण गरेका छौं।

लेखापरीक्षण सम्बन्धी मुख्य विषयहरू	लेखापरीक्षणको प्रतिक्रिया
<p><b>१. लगानी पहिचान, मूल्याङ्कन तथा परिशोधन</b></p> <p>कोषको लगानी अन्तर्गत ऋणपत्रमा लगानी र आन्विक बचतमा लगानी रहेको छ। उल्लेखित लगानीहरूको मूल्याङ्कन गर्दा IAS 39 र IFRS-9 को अनुपालनमा गरिएको छ। ऋणपत्र र आन्विक बचतमा भएको लगानीलाई परिलेखित सागत मूल्यमा उल्लेखित गर्नुपर्छ। नगद प्रवाहको प्रकृतिको आधारमा लगानीको मूल्याङ्कन पद्धति, व्यवसायिक प्रगती, कम्पनीको नदिलता र त्यस्ता लगानीहरूमा संलग्न रकमको महत्वलाई हाम्रो लेखापरीक्षणको मुख्य विषय मानिएको छ।</p>	<p>लगानी पहिचान, मूल्याङ्कन र परिशोधन प्रमाणीकरणका सन्दर्भमा हाम्रो लेखापरीक्षण पद्धति देहायबमोजिम रहेको छ:</p> <ul style="list-style-type: none"> <li>• नेपाल लेखामान बोर्डद्वारा जारी गरिएको नेपाल वित्तीय प्रतिवेदनमान बमोजिम कोषको लगानी र यसको मूल्याङ्कन सम्बन्धी विवरणहरूको जाँच गर्नु।</li> <li>• उपर्युक्त प्रमाणहरूको आधारमा हामीले लगानीको अपेक्षित नगद प्रवाहको प्रकृति र व्यवस्थानले ऋणपत्रको व्यवसायिक प्रगतीको मूल्याङ्कन गर्नु र त्यसको आधारमा लगानीको वर्गीकरण भए नभएको बारेमा सुनिश्चित गर्नु।</li> <li>• परिलेखित सागत अन्तर्गत मूल्याङ्कन गरिएको लगानीको मूल्याङ्कनका लागि हामीले नमुना छनौट गरी प्रभावकारी व्याजदर तथा परिलेखित तात्काल बमोजिम लगानीको मूल्याङ्कन परीक्षण गर्नु।</li> </ul>
<p><b>२. सूचना प्रविधि (सामान्य निपन्त्रण)</b></p> <p>कोषमा व्यवसाय सञ्चालनका लागि सूचना प्रविधि प्रणालीको विश्वसनीयताले महत्वपूर्ण भूमिका खेल्दछ। कोषको अधिकांश व्यवसायिक कारोबारहरू कोषको सूचना प्रविधि प्रणालीमार्फत भइरहेका तथा कोषको सहज कार्य सम्पादन र वित्तीय विवरणहरूको स्वार्थ विवरणका लागि पनि सूचना प्रविधि पूर्वाधारहरू महत्वपूर्ण हुने गर्दछन्। कारोबारको लेखाङ्कन र विभिन्न नियामक निकायको निर्देशनको अनुपालनका लागि आवश्यक पर्ने विभिन्न प्रतिवेदनहरूको उत्पादनहरूको विश्वसनीयता सूचना प्रविधि, सफ्टवेयर र अन्य सम्बन्धित प्रणालीको प्रभावकारितामा भर पर्छ।</p>	<p>कोषको सूचना प्रविधि प्रणाली सम्बन्धमा हाम्रो लेखापरीक्षण पद्धति देहायबमोजिम रहेको छ:</p> <ul style="list-style-type: none"> <li>• कोषद्वारा प्रयोग गरिएको सफ्टवेयरको प्रणालीबारे सुझाव।</li> <li>• कोषमा रहेको हाल अवस्थित सूचना प्रविधि प्रणालीमा त्रुटिहरूको प्रविष्टि र वित्तीय विवरणहरूको उत्पादन प्रक्रियाबारे सुझाव।</li> <li>• कोषको नीति निवममा कुनै पनि परिवर्तन भएको अवस्थामा प्रयोगकर्ताले प्रयोग गर्ने सूचना प्रविधिको उपयोगको तरिका तथा अन्य विवरण समेत परिवर्तन भएको सुनिश्चित गर्नु।</li> </ul>

<p>सूचना प्रविधि माथिका नियन्त्रण तथा प्रमाणीकरणमा भएका चुट्टिहरू, गलत तथ्याङ्कको प्रविष्टि तथा गलत तथ्याङ्कको गलत उत्पदनले व्यवस्थापन र नियामकहरूलाई गलत प्रतिवेदन पेशा हुनसक्ने भएकाले हामीले यसलाई प्रमुख लेखापरीक्षण विषयको रूपमा लिएका छौं ।</p>	<ul style="list-style-type: none"> <li>• प्रणालीबाट उत्पादित विभिन्न प्रतिवेदन नमुना कारोबारको आधारमा विश्लेषण गर्नु ।</li> <li>• कोषद्वारा हामीलाई उपलब्ध गराइएको सूचना प्रविधि प्रणालीको लेखापरीक्षण प्रतिवेदनमा हामीले विश्वास गरी हाम्रो लेखापरीक्षण सम्पन्न गर्नु ।</li> </ul>
---	---

**व्यवस्थापन पत्र**

व्यवस्थापनले सुधार गर्नुपर्ने थप व्यवहारहरू यसै प्रतिवेदनसाथ संलग्न व्यवस्थापन पत्रमा उल्लेख गरिएको छ ।

**वित्तीय विवरण उपर व्यवस्थापनको जिम्मेवारी**

नेपाल वित्तीय प्रतिवेदनमान अनुसार वित्तीय विवरण तयार गर्ने जिम्मेवारी कोषको व्यवस्थापनको हो । साथै, वित्तीय विवरणहरू गहन रूपले गलत प्रस्तुती हुनबाट बर्चित छन भन्ने विश्वस्त हुनको लागि आवश्यक पर्ने आन्तरिक नियन्त्रण प्रणाली स्थापना गर्नको लागि पनि व्यवस्थापन जिम्मेवार हुन्छ ।

वित्तीय विवरणहरू तयार गर्दा व्यवस्थापनले कोषको अविच्छिन्न व्यवसाय गर्न सक्ने अवस्थाको आंकलन गर्नुपर्दछ र सो सम्बन्धी आवश्यक कुराहरूको सुलासा गर्नुपर्दछ । साथै कोषलाई लिक्विडेट गर्न वा संश्लान बन्द गर्ने निकत भएको वा सो बाहेकको कुनै यथार्थपरक विकल्प नभएको अवस्थामा बाहेक अविच्छिन्न फर्मलाई लेखापालनको आधारको रूपमा प्रयोग गर्नुपर्दछ । कोष व्यवस्थापनको लागि उत्तरवायी पक्षले कम्पनीको वित्तीय सम्प्रेषण प्रकृत्यालाई निरीक्षण गर्नुपर्दछ ।

**वित्तीय विवरणको लेखापरीक्षण उपर लेखापरीक्षकको जिम्मेवारी**

हाम्रो उद्देश्य समग्र वित्तीय विवरणहरू, गलत विवरण, जालसाजी वा चुटीबाट मुक्त छन/ छैनन् भन्ने कुरा उचित रूपमा सुनिश्चित गरेर उपयुक्त निष्कर्षमा पुगी मनास्त्रि आश्वासन प्राप्त गरी आफ्नो राय सहित लेखापरीक्षण प्रतिवेदन जारी गर्नु हो । मनास्त्रि आश्वासन प्राप्त भएता पनि नेपाल सरकारी लेखापरीक्षणमान अनुसार लेखापरीक्षण गर्दा वित्तीय विवरणहरूमा कुनै किसिमको गलत विवरण भएमा सो सधैँ पत्ता लाग्छ भन्ने छैन । गलत विवरण, जालसाजी वा चुटीबाट निम्तिन्छ र त्यस्ता गलत विवरण जसले सरोकारवालाहरूको सो गलत विवरण भएको वित्तीय विवरणलाई आधार गनि गरिएको निर्णयलाई प्रभाव पार्न सक्छ, सोलाई प्राथमिकता दिइन्छ । लेखापरीक्षकको जिम्मेवारी सम्बन्धी अन्य कुराहरू:

१. वित्तीय विवरणहरूमा उल्लेख गरिएका रकमहरू तथा सुलासा गरिएका सूचना लगायत अन्य विवरण बारे पुष्ट्याइएका देखेट प्रमाण संकलन गर्ने, प्रमाणको पूर्ण वा आंशिक वा छद्मे परीक्षण गर्ने कार्यविधि लेखापरीक्षणमा समावेश हुन्छ । यसरी अवलम्बन गरिएका लेखापरीक्षण कार्यविधिमा वित्तीय विवरण जालसाजी वा चुटीबाट सारभूत रूपमा गलत आंकडासहित प्रस्तुत हुन सक्ने कुरामा अवलम्बन गरिने लेखापरीक्षणको जोखिम मूल्याङ्कन व्यवसायिक विवेकमा निर्भर हुन्छ । जालसाजीबाट निम्त्याइएको सारभूत गलत विवरण पत्ता नलाग्ने जोखिम चुटीबाट निम्तिएको भन्दा अधिक हुन्छ ।
२. लेखापरीक्षणबाट जोखिम मूल्याङ्कन गर्ने कसमा संस्थाको आन्तरिक नियन्त्रण प्रणालीको उपयुक्तता बारेमा परीक्षण गरिएतापनि यसले आन्तरिक नियन्त्रण प्रणालीको प्रभावकारिता बारे लेखापरीक्षणबाट राय व्यक्त गर्ने प्रयोजन रहेको छैन ।
३. व्यवस्थापनले वित्तीय विवरण तयार गर्दा प्रयोग गरेको लेखा नीतिको सान्दर्भिकता विश्लेषण तथा लेखा अनुमानको औचित्यताको साथै वित्तीय विवरणहरूको समष्टिगत प्रस्तुतीकरणको मूल्याङ्कन पनि लेखापरीक्षणमा समावेश हुन्छ ।



५. लेखापरीक्षणका क्रममा संस्थाले प्राप्त रूपमा निरन्तरता पाउने आधारमा शक्य उत्पन्न भई घटनाहरू वा परिस्थितिहरूमा सारभूत अनिश्चितता रहेको वा नरहेको बारेमा प्रमाणका आधारमा व्यवस्थापनले प्रयोग गरेको अविच्छिन्नताको आधार उचित भएको निस्कर्ष निकालिन्छ। सारभूत अनिश्चितता रहेको निस्कर्ष भएमा वित्तीय विवरणमा भएका सुत्तासाध्य बारेमा लेखापरीक्षण प्रतिवेदनमा ध्यानाकर्षण गराइन्छ र ती सुत्तासा अमर््याप्त भएमा हाम्रो रायलाई संशोधन गरिन्छ । हाम्रो निस्कर्ष लेखापरीक्षण प्रतिवेदन जारी भएको मितिसम्म प्राप्त भएका प्रमाणहरूमा आधारित हुन्छ। तर, भविष्यका घटनाहरू वा परिस्थितिहरूका कारण संस्था अविच्छिन्न नरहन पनि सम्भव छ ।
६. व्यवस्थापनले तयार पारेको वित्तीय विवरणहरूको समय प्रस्तुति, डोना र वित्तीय विवरण सम्बन्धी सुत्तासाहरूका अनुसार सो वित्तीय विवरणले संस्थाको कारोबार र घटनाहरूलाई उचित रूपमा प्रस्तुत गरेको वा नगरेको मूल्याङ्कन गरिन्छ ।

अन्य विषयका सापसार्थ लेखापरीक्षण योजना अनुसारको कार्यक्षेत्र, कार्य समय र लेखापरीक्षणको क्रममा पाइएका महत्वपूर्ण कैफियतहरू शासकीय कार्यभार बहन गर्ने व्यक्तिहरूलाई सम्प्रेषण गरिन्छ । शासकीय कार्यभार बहन गर्ने व्यक्तिहरूलाई हामीले स्वतन्त्रता सम्बन्धी आधार संहिताको परिपालना गरेको पत्र दिइन्छ र स्वतन्त्रतालाई असर गर्ने सबै सम्बन्धहरू र अन्य विषयहरू जसले हाम्रो स्वतन्त्रतालाई समय रूपमा असर गर्न सक्दछ, सो विषयहरूलाई निराकरण गरेको बारे पनि शासकीय कार्यभार बहन गर्ने व्यक्तिहरूलाई सम्प्रेषण गरिन्छ ।



(नैकुण्ठ नथुर अधिकारी)  
उप-महालेखापरीक्षक

निक्षेप तथा कर्जा सुरक्षण कोष  
टंगाल, काठमाडौं  
वित्तीय स्थितिको विवरण  
३२ आषाढ, २०८२

(रकमहरु नेपाली रुपैयाँमा प्रस्तुत गरिएको छ।)

विवरण	टिप्पणी	३२ आषाढ २०८२	३१ आषाढ २०८१
<b>सम्पत्ती</b>			
<b>गैह्र चालु सम्पत्ति</b>			
अदृष्य सम्पत्ति	४.१	१,५४१,९२२	३,१२७,७६८
जायजैथा, प्लाण्ट तथा उपकरण	४.२	४१६,४१९,६४७	४१२,१५७,७९०
स्थगन कर सम्पत्ति (खुद)	४.३	७१,४८५,७४५	४९,१३०,०९७
अग्रिम भुक्तानी रकम, पेशकी र धरौटी	४.४	२१५,९५५	१९०,९५५
<b>वित्तीय सम्पत्ति</b>			
लगानी	४.५	१,०७९,९५२,३१२	७५३,९५०,०००
कर्मचारी कर्जा सापटी र स्थगन खर्च	४.६	९१,९०३,१३१	८३,१८०,६८७
<b>कुल गैह्र चालु सम्पत्ति</b>		<b>१,६६१,५१८,७१२</b>	<b>१,३०१,७३७,२९७</b>
<b>चालु सम्पत्ति</b>			
मालशेष	४.७	९६७,७९०	५६२,७४२
अग्रिम भुक्तानी रकम, पेशकी र धरौटी	४.४	२,८०९,६००	३,९२७,४४०
आयकर सम्पत्ति (खुद)	४.८	४७७,५३१,०९८	४३९,४७४,५९५
<b>वित्तीय सम्पत्ति</b>			
लगानी	४.५	२६,२५०,०००,०००	२४,४४०,०००,०००
आसामी	४.९	३,५१३,७०४,६०४	२,४२९,५११,०५५
कर्मचारी कर्जा सापटी र स्थगन खर्च	४.६	२,७१२,८१०	२,५९१,७५०
नगद तथा नगद सरह	४.१०	१,३००,५३०,४३९	४४२,७५३,४४२
<b>कुल चालु सम्पत्ति</b>		<b>३१,५४८,२५६,३४१</b>	<b>२७,७५८,८२१,०२५</b>
<b>कुल सम्पत्ति</b>		<b>३३,२०९,७७५,०५२</b>	<b>२९,०६०,५५८,३२२</b>
<b>पूँजी तथा दायित्व:</b>			
<b>दायित्व</b>			
<b>गैह्र चालु दायित्व</b>			
<b>वित्तीय दायित्व</b>			
कर्मचारी अवकाश सुविधा दायित्व	४.११	६४७,५०६,९९८	६३२,७९२,८१३
<b>कुल गैह्र चालु दायित्व</b>		<b>६४७,५०६,९९८</b>	<b>६३२,७९२,८१३</b>
<b>चालु दायित्व</b>			
<b>वित्तीय दायित्व</b>			
व्यापारिक तथा अन्य भुक्तानी गर्नुपर्ने रकम	४.१२	१,१८५,४३१,४२४	६०८,७५१,३७७
कर्मचारी अवकाश सुविधा दायित्व	४.११	१२,६७३,८१७	९,०८०,५५९
<b>कुल चालु दायित्व</b>		<b>१,१९८,१०५,२४१</b>	<b>६१७,८३१,९३६</b>
<b>पूँजी</b>			
शेयर पूँजी	४.१३	१०,०००,०००,०००	१०,०००,०००,०००
अन्य पूँजी (सञ्चित मुनाफा समेत)	४.१४	२१,३६४,१६२,८०३	१७,८०९,९३३,५७३
<b>कुल पूँजी</b>		<b>३१,३६४,१६२,८०३</b>	<b>२७,८०९,९३३,५७३</b>
<b>कुल पूँजी तथा दायित्व</b>		<b>३३,२०९,७७५,०५२</b>	<b>२९,०६०,५५८,३२२</b>
सम्भावित दायित्व: व्यवस्था, आकस्मिक सम्पत्ति-दायित्व	४.२४		आजको मितिको संलग्न प्रतिवेदन अनुसार

दिनेश कोइराला  
प्रबन्धक  
स्थान: काठमाडौं  
मिति: २०८२/०९/२९

रमेश घिमिरे  
प्रमुख कार्यकारी  
अधिकृत

संचालकहरु:  
उत्तर कुमार खत्री  
विनोद कुमार भट्टराई  
रोशन कुमार सिग्देल  
प्रकाशजंग थापा

अध्यक्ष  
शोभाकान्त पौडेल

सिए शेष मणि दाहाल  
साझेदार  
एसडिआर एसोसिएट्स,  
चार्टर्ड एकाउन्टेन्ट्स

बैकुण्ठ बहादुर अधिकारी  
उप-महालेखा परीक्षक

निक्षेप तथा कर्जा सुरक्षण कोष  
 टंगाल, काठमाडौं  
 नाफा/नोक्सान तथा अन्य आयको विस्तृत विवरण  
 १ श्रावण २०८१ देखि ३२ आषाढ २०८२ सम्म

(रकमहरु नेपाली रुपैयाँमा प्रस्तुत गरिएको छ)

विवरण	टिप्पणी	आ.व. २०८१/८२	आ.व. २०८०/८१
<b>सञ्चालन आम्दानी</b>			
सुरक्षण शुल्क वापत आम्दानी	४.१५	४,८८७,५७२,३१५	४,४३६,५२१,८८७
दावी भुक्तानी तथा सुरक्षण खर्च	४.१६	(५६२,८७१,३२३)	(५४१,६०२,१६६)
<b>कुल सञ्चालन आम्दानी (क)</b>		<b>४,३२४,७००,९९२</b>	<b>३,८९४,९१९,७२१</b>
ब्याज आम्दानी	४.१७	१,३५४,४४२,७८४	२,०७८,८३०,७८३
अन्य आम्दानी	४.१८	७३,५५८,१५६	४३,३३५,४९४
<b>कुल ब्याज तथा अन्य आम्दानी (ख)</b>		<b>१,४२८,०००,९३९</b>	<b>२,१२२,१६६,२७७</b>
<b>कुल आम्दानी (क+ख)</b>		<b>५,७५२,७०१,९३२</b>	<b>६,०१७,०८५,९९८</b>
<b>प्रशासनिक तथा अन्य खर्च</b>			
कर्मचारी सम्बन्धी खर्च	४.१९	(१०२,७७७,३६६)	(८६,५३८,६९४)
हास कट्टी तथा परिशोधन खर्च	४.२०	(१७,२६५,६१६)	(१६,२१५,९२७)
अन्य संचालन खर्च	४.२१	(६५,७९८,४०६)	(३६,७४७,१८०)
<b>कुल प्रशासनिक तथा अन्य खर्च (ग)</b>		<b>(१८५,८४१,३८८)</b>	<b>(१३९,५०१,८०२)</b>
<b>आयकर, बोनस तथा असामान्य कारोबार अगाडिको मुनाफा (क+ख-ग)</b>		<b>५,५६६,८६०,५४४</b>	<b>५,८७७,५८४,१९६</b>
कोषमा भएको व्यवस्था फिर्ता	४.२१	-	९,३८४,०४४
<b>आयकर तथा बोनस अगाडिको मुनाफा-(नोक्सान)</b>		<b>५,५६६,८६०,५४४</b>	<b>५,८८६,९६८,२४०</b>
बोनस खर्च (बोनस ऐन २०३० अनुसारको व्यवस्था)		(५५,६६८,६०५)	(५८,८६९,६८२)
<b>आयकर अगाडिको मुनाफा-(नोक्सान)</b>		<b>५,५११,१९१,९३९</b>	<b>५,८२८,०९८,५५८</b>
<b>आयकर खर्च:</b>		<b>२,१४५,७४२,८१६</b>	<b>१,१७२,८७२,२९६</b>
चालु कर खर्च	४.२२	१,६५९,९११,३०७	१,७४६,१८७,३०३
विगत वर्षको कर व्यवस्था फिर्ताबाट खर्च/(आम्दानी)	४.२२	५१३,६०३,६९९	(५८०,५८०,९७५)
स्थगन कर खर्च-(आम्दानी)	४.२२	(२७,७७२,१८९)	७,२६५,९६७
<b>खुद मुनाफा-(नोक्सान)</b>		<b>३,३६५,४४९,१२२</b>	<b>४,६५५,२२६,२६३</b>
<b>अन्य आयको विस्तृत विवरण</b>			
खुद निश्चित सुविधा योजनाको पुनः मापन समायोजन आम्दानी/(खर्च)	४.१८	१८,०५५,१३६	(१२,७३४,८०३)
अन्य व्यापक आय सम्बन्धी स्थगन कर	४.२२	(५,४१६,५४१)	३,८२०,४४१
<b>खुद अन्य आय</b>		<b>१२,६३८,५९५</b>	<b>(१६,५५५,२४४)</b>
<b>जम्मा विस्तृत आय</b>		<b>३,३७८,०८७,७१७</b>	<b>४,६३८,६७१,०१९</b>

संलग्न टिप्पणीहरु वित्तीय विवरणका अभिन्न अंग हुन् ।

आजको मितिमा संलग्न हाम्रो प्रतिवेदन अनुसार

दिनेश कोइराला  
 प्रबन्धक  
 स्थान: काठमाडौं  
 मिति: २०८२/०९/२९

रमेश घिमिरे  
 प्रमुख कार्यकारी  
 अधिकृत

संचालकहरु:  
 उत्तर कुमार खत्री  
 विनोद कुमार भट्टराई  
 रोशन कुमार सिग्देल  
 प्रकाशजंग थापा

अध्यक्ष  
 शोभाकान्त पौडेल

सिए शेष मणि दाहाल  
 साझेदार  
 एसडिआर एसोसिएट्स,  
 चार्टर्ड एकाउन्टेन्ट्स

बैकुण्ठ बहादुर अधिकारी  
 उप-महालेखा परीक्षक

निक्षेप तथा कर्जा सुरक्षण कोष  
टंगाल, काठमाडौं

१ श्रावण २०८१ देखि ३२ आषाढ २०८२ सम्म  
कर्जा सुरक्षण कोषको आय विवरण

(रकमहरू नेपाली रुपैयाँमा प्रस्तुत गरिएको छ)

विवरण	टिप्पणी	आ.व. २०८१/८२	आ.व. २०८०/८१
सुरक्षण शुल्क वापत आम्दानी	४.१५	२,४५५,३०३,९८२	२,२५९,५५४,८०४
दावी भुक्तानी तथा सुरक्षण खर्च	४.१६	(५६२,८७१,३२३)	(५४१,६०२,१६६)
<b>कुल सञ्चालन आम्दानी (क)</b>		<b>१,८९२,४३२,६५९</b>	<b>१,७१७,९५२,६३८</b>
व्याज आम्दानी	४.१७	६७७,२२१,३९२	१,०३९,४१५,३९२
अन्य आम्दानी	४.१८	७०,८९१,०६६	४०,४२४,६४४
<b>कुल आम्दानी (क+ख)</b>		<b>२,६४०,५४५,११७</b>	<b>२,७९७,७९२,६७४</b>
कर्मचारी सम्बन्धी खर्च	४.१९	(७१,९४४,१५६)	(६०,११६,२५९)
अन्य संचालन खर्च	४.२१	(५४,६४०,७६५)	(२६,९८३,०९१)
हास कट्टी तथा परिशोधन खर्च	४.२०	(१२,०८५,९३१)	(११,३५१,१४९)
<b>कुल प्रशासनिक तथा अन्य खर्च (ग)</b>		<b>(१३८,६७०,८५२)</b>	<b>(९८,४५०,४९९)</b>
<b>आयकर, बोनस तथा असामान्य कारोबार अगाडिको मुनाफा (क+ख-ग)</b>		<b>२,५०१,८७४,२६५</b>	<b>२,६९९,३४२,१७४</b>
वित्तीय आम्दानी-(खर्च)		-	४,६९२,०२२
<b>आयकर तथा बोनस अगाडिको मुनाफा (नोक्सान)</b>		<b>२,५०१,८७४,२६५</b>	<b>२,७०४,०३४,१९६</b>
बोनस खर्च (बोनस ऐन २०३० अनुसारको व्यवस्था)		(३८,९६८,०२४)	(४१,२०८,७७८)
<b>आयकर अगाडिको मुनाफा-(नोक्सान)</b>		<b>२,४६२,९०६,२४१</b>	<b>२,६६२,८२५,४१९</b>
आयकर खर्च		(१,५०२,०१९,९७१)	(८२१,०१०,६०७)
<b>खुद मुनाफा-(नोक्सान)</b>		<b>९६०,८८६,२७०</b>	<b>१,८४१,८१४,८१२</b>

कर्जा सुरक्षण कोषको अन्य विस्तृत आयको विवरण

विवरण	आ.व. २०८१/८२	आ.व. २०८०/८१
आयकर तथा बोनस अगाडिको मुनाफा (नोक्सान)	९६०,८८६,२७०	२,७०४,०३४,१९६
खुद निश्चित सुविधा योजनाको पुनः मापन समायोजन आम्दानी/(खर्च)	१२,६३८,५९५	(८,९१४,३६२)
अन्य व्यापक आय सम्बन्धी स्थगन कर	(३,७९१,५७८.६०)	२,६७४,३०८.६३
<b>खुद अन्य आय</b>	<b>८,८४७,०१६</b>	<b>(६,२४०,०५३)</b>
<b>जम्मा विस्तृत आय</b>	<b>९६९,७३३,२८६</b>	<b>२,६९७,७९४,१४३</b>

संलग्न टिप्पणीहरू वित्तीय विवरणका अभिन्न अंग हुन् ।

आजको मितिमा संलग्न हाम्रो प्रतिवेदन अनुसार

दिनेश कोइराला प्रबन्धक	रमेश घिमिरे प्रमुख कार्यकारी अधिकृत	संचालकहरू: उत्तर कुमार खत्री विनोद कुमार भट्टराई रोशन कुमार सिग्देल प्रकाशजंग थापा	अध्यक्ष शोभाकान्त पौडेल	सिए शेष मणि दाहाल साझेदार एसडिआर एसोसिएट्स, चार्टर्ड एकाउन्टेन्ट्स	बैकुण्ठ बहादुर अधिकारी उप-महालेखा परीक्षक
स्थान: काठमाडौं मिति: २०८२/०९/२९					

निक्षेप तथा कर्जा सुरक्षण कोष  
टंगाल, काठमाडौं

१ श्रावण २०८१ देखि ३२ आषाढ २०८२ सम्म

निक्षेप सुरक्षण कोषको आय विवरण

(रकमहरू नेपाली रुपैयाँमा प्रस्तुत गरिएको छ)

विवरण	टिप्पणी	आ.व. २०८१/८२	आ.व. २०८०/८१
सुरक्षण शुल्क वापत आम्दानी	४.१५	२,४३२,२६८,३३३	२,१७६,९६७,०८३
दावी भुक्तानी तथा सुरक्षण खर्च	४.१६	-	-
<b>कुल सञ्चालन आम्दानी (क)</b>		<b>२,४३२,२६८,३३३</b>	<b>२,१७६,९६७,०८३</b>
ब्याज आम्दानी	४.१७	६७७,२२१,३९२	१,०३९,४१५,३९२
अन्य आम्दानी	४.१८	२,६६७,०९०	२,९१०,८४९
<b>कुल आम्दानी (क+ख)</b>		<b>३,११२,१५६,८१४</b>	<b>३,२१९,२९३,३२४</b>
कर्मचारी सम्बन्धी खर्च	४.१९	(३०,८३३,२१०)	(२६,४२२,४३६)
अन्य संचालन खर्च	४.२१	(११,१५७,६४१)	(९,७६४,०८९)
हास कट्टी तथा परिशोधन खर्च	४.२०	(५,१७९,६८५)	(४,८६४,७७८)
<b>कुल प्रशासनिक तथा अन्य खर्च (ग)</b>		<b>(४७,१७०,५३५)</b>	<b>(४१,०५१,३०३)</b>
<b>आयकर, बोनस तथा असामान्य कारोबार अगाडिको मुनाफा (क+ख-ग)</b>		<b>३,०६४,९८६,२७९</b>	<b>३,१७८,२४२,०२१</b>
वित्तीय आम्दानी-(खर्च)		-	४,६९२,०२२
<b>आयकर तथा बोनस अगाडिको मुनाफा (नोक्सान)</b>		<b>३,०६४,९८६,२७९</b>	<b>३,१८२,९३४,०४३</b>
बोनस खर्च (बोनस ऐन २०३० अनुसारको व्यवस्था)		(१६,७००,५८२)	(१७,६६०,९०५)
<b>आयकर अगाडिको मुनाफा-(नोक्सान)</b>		<b>३,०४८,२८५,६९७</b>	<b>३,१६५,२७३,१३८</b>
आयकर खर्च		(६४३,७२२,८५५)	(३५१,८६१,६८९)
<b>खुद मुनाफा-(नोक्सान)</b>		<b>२,४०४,५६२,८४२</b>	<b>२,८१३,४११,४४९</b>

निक्षेप सुरक्षण कोषको अन्य विस्तृत आयको विवरण

विवरण	आ.व. २०८१/८२	आ.व. २०८०/८१
आयकर तथा बोनस अगाडिको मुनाफा (नोक्सान)	२,४०४,५६२,८४२	३,१८२,९३४,०४३
पुनर्मूल्याङ्कन नाफा/(नोक्सान)( वित्तीय सम्पत्ति (FVOCI))	-	-
खुद निश्चित सुविधा योजनाको पुनः मापन समायोजन आम्दानी/(खर्च)	५,४१६,५४१	(३,८२०,४४१)
अन्य व्यापक आय सम्बन्धी स्थगन कर	(१,६२४,९६२)	२,६७४,३०९
<b>खुद अन्य आय</b>	<b>३,७९१,५७९</b>	<b>(१,१४६,१३२)</b>
<b>जम्मा विस्तृत आय</b>	<b>२,४०८,३५४,४३१</b>	<b>३,१८१,७८७,९१०</b>

संलग्न टिप्पणीहरू वित्तीय विवरणका अभिन्न अंग हुन् ।

आजको मितिमा संलग्न हाम्रो प्रतिवेदन अनुसार

दिनेश कोइराला  
प्रबन्धक  
स्थान: काठमाडौं  
मिति: २०८२/०९/२९

रमेश घिमिरे  
प्रमुख कार्यकारी  
अधिकृत

संचालकहरू:  
उत्तर कुमार खत्री  
विनोद कुमार भट्टराई  
रोशन कुमार सिग्देल  
प्रकाशजंग थापा

अध्यक्ष  
शोभाकान्त पौडेल

सिए शेष मणि दाहाल  
साझेदार  
एसडिआर एसोसिएट्स,  
चाटर्ड एकाउन्टेन्ट्स

वैकुण्ठ बहादुर अधिकारी  
उप-महालेखा परीक्षक

निक्षेप तथा कर्जा सुरक्षण कोष  
टंगाल, काठमाडौं  
नगद प्रवाह विवरण  
१ श्रावण २०८१ देखि ३२ आषाढ २०८२ सम्म

(रकमहरु नेपाली रुपैयाँमा प्रस्तुत गरिएको छ)

विवरण	आ.व. २०८१/८२	आ.व. २०८०/८१
<b>सञ्चालन गतिविधिको नगद प्रवाह</b>		
खुद मुनाफा/(नोक्सान)	३,३६५,४४९,१२२.१४	४,६५५,२२६,२६३.००
<b>समायोजन</b>		
हास कट्टी	२,४०८,३३८.५४	१५,४८४,०८२.००
परिशोधन खर्च	१४,८५७,२७७.५७	७३१,८४५.००
बोनस व्यवस्था	५५,६६८,६०५.४४	५८,८६९,६८२.००
कर्मचारी निश्चित सुविधा योजना व्यवस्था (गैह्र नगद)	२१,२५९,५४०.००	९,१६९,४३३.००
कर्मचारी कर्जामा व्याज आम्दानी (गैह्र नगद)	(२,४३२,२५४.१५)	(४,१७५,३९७.००)
कर्मचारी कर्जासँग सम्बन्धीत खर्च (गैह्र नगद)	४,१०९,८१०.०९	४,५७९,२२५.००
आय कर व्यवस्था	१,६५९,९११,३०६.७३	१,७४६,१८७,३०३.००
स्थगन कर (खर्च)/आम्दानी	(२७,७७२,१८९.१४)	७,२६५,९६७.००
स्टार्टप कर्जा सुरक्षण कोषमा जम्मा गरीएको रकम	१७६,१४१,५११.९०	४३,२६२,५००.००
<b>कार्यशील पूँजी परिवर्तन अधिको नगद प्रवाह</b>	<b>५,२६९,६०१,०६९.११</b>	<b>६,५३६,५९२,९०३.००</b>
जिन्सी मौज्दातमा कमी/(बृद्धि)	(४०५,०४८.००)	७८५,७१०.६०
अग्रिम भुक्तानी तथा पेशकी सापटी, धरौटीमा भएको कमी/(बृद्धि)	(१,२०५,५९२,७१३.५३)	(१,५७३,५८१,९७१.०३)
चालु दायित्वमा भएको बृद्धि/(कमी)	६१०,०२८,९२४.७५	१३७,५७०,८८६.७८
<b>आयकर तथा व्याज भुक्तानी अधिको नगद प्रवाह</b>	<b>४,६७३,६३२,२३२.३३</b>	<b>५,१०१,३६७,५२९.३५</b>
आयकर भुक्तानी	(१,६५९,९११,३०६.७३)	(१,७४६,१८७,३०३.०३)
<b>सञ्चालन गतिविधिबाट खुद नगद प्रवाह (क)</b>	<b>३,०१३,७२०,९२५.६०</b>	<b>३,३५५,१८०,२२६.३२</b>
<b>लगानी गतिविधिको नगद प्रवाह</b>		
सम्पत्ति (खरिद)	(१९,९४९,६२६.४६)	(३,९९४,०१०.००)
लगानीमा कमी/(बृद्धि)	(२,१३६,००२,३१२.३३)	(३,६५४,९४३,७३७.३२)
<b>लगानी गतिविधिबाट खुद नगद प्रवाह (ख)</b>	<b>(२,१५५,९४३,९३८.७९)</b>	<b>(३,६५४,९३७,७४७.३२)</b>
<b>वित्तीय गतिविधिको नगद प्रवाह</b>		
शेयर पूँजी निष्काशन	-	-
सञ्चित मुनाफा बृद्धि/(कमी)	-	-
<b>वित्तीय गतिविधिबाट खुद नगद प्रवाह (ग)</b>	<b>-</b>	<b>-</b>
<b>नगदमा भएको कुल बृद्धि/(कमी) (क+ख+ग)</b>	<b>८५७,७७६,९८६.८१</b>	<b>(३०३,७५७,५२१.००)</b>
वर्षारम्भको नगद तथा नगद समान	४४२,७५३,४४२.००	७४६,५१०,९६३.००
<b>वर्षान्तमा नगद तथा नगद समान</b>	<b>१,३००,५३०,४३९.००</b>	<b>४४२,७५३,४४२.००</b>

संलग्न टिप्पणीहरु वित्तीय विवरणका अभिन्न अंग हुन् ।

आजको मितिमा संलग्न हाम्रो प्रतिवेदन अनुसार

दिनेश कोइराला  
प्रबन्धक

रमेश घिमिरे  
प्रमुख कार्यकारी  
अधिकृत

संचालकहरु:  
उत्तर कुमार खत्री  
विनोद कुमार भट्टराई  
रोशन कुमार सिग्देल  
प्रकाशजंग थापा

अध्यक्ष  
शोभाकान्त पौडेल

सिए शेष मणि दाहाल  
साझेदार  
एसडिआर एसोसिएट्स,  
चार्टर्ड एकाउन्टेन्ट्स

बैकुण्ठ बहादुर अधिकारी  
उप-महालेखा परीक्षक

स्थान: काठमाडौं  
मिति: २०८२/०९/२९

निक्षेप तथा कर्जा सुरक्षण कोष  
टंगाल, काठमाडौं

इक्विटीमा भएको परिवर्तन सम्बन्धी विवरण  
१ श्रावण २०८१ देखि ३२ आषाढ २०८२ सम्म

(रकमहरू नेपाली रुपैयाँमा प्रस्तुत गरिएको छ)

विवरण	शेयर पूँजी	कर्जा सुरक्षण कोष	निक्षेप सुरक्षण जोखिम कोष	विमाङ्कीय पुनर्मूल्याङ्कन कोष	स्टार्टप कर्जा सुरक्षण कोष	सञ्चित मुनाफा	कूल रकम
२०८१ आषाढ मसान्तको मौज्जात	१०,०००,०००,०००	७,५२,८८,८०२,२७९	९,८२९,६१४,७५०	३६,५०१,३१२	४३,२६२,५००	३९,१,७११,२४०	२७,८२९,८९२,०८१
समायोजन - Restatement	-	१८५,८७६,३६७	१८५,८७६,३६७	-	-	(३९,१,७११,२४०)	(१९,९,९५८,५०६)
२०८१ आषाढ मसान्तको समायोजित मौज्जात	१०,०००,०००,०००	७,७१४,६७८,६४६	१०,०१५,४९१,११७	३६,५०१,३१२	४३,२६२,५००	(०.००)	२७,८०९,९३३,५७५
आ.व. २०८१-८२ को मुनाफा	-	-	-	-	-	३,३६५,४४९,१२२	३,३६५,४४९,१२२
निक्षेप सुरक्षण जोखिम कोषमा रकामन्तर	-	-	२,४०४,५६२,८५२	-	-	(२,४०४,५६२,८५२)	-
कर्जा सुरक्षण कोषमा रकामन्तर	-	९६०,८८६,२७०	-	-	-	(९६०,८८६,२७०)	-
आ.व. २०८१-८२ को अन्य व्यापक आय	-	-	-	१८,०५५,१३६	-	-	१८,०५५,१३६
अन्य व्यापक आम्दानीको स्थानन कर	-	-	-	(५,४१६,५४१)	-	-	(५,४१६,५४१)
कोषबाट प्रयोग गरिएको रकम	-	-	-	-	(१,३५३,१०७)	-	(१,३५३,१०७)
आ.व. २०८१-८२ मा कोषमा थप	-	-	-	-	१७७,४९४,६१९	-	१७७,४९४,६१९
<b>२०८२ आषाढ मसान्तको मौज्जात</b>	<b>१०,०००,०००,०००</b>	<b>८,६७५,५६४,९१६</b>	<b>१२,४२०,०५३,९६९</b>	<b>४९,१३९,९०७</b>	<b>२१९,४०४,०१२</b>	<b>(०.००)</b>	<b>३१,३६४,१६२,८०४</b>

दिनेश कोइराला	रमेश घिमिरे	संचालकहरू:	अध्यक्ष	सिए शेष मणि दाहाल	बैकुण्ठ बहादुर अधिकारी
प्रबन्धक	प्रमुख कार्यकारी अधिकृत	उत्तर कुमार खत्री	शोभाकान्त पौडेल	साझेदार	उप-महालेखा परीक्षक
		विनोद कुमार भट्टराई		एसडिआर एसोसिएट्स, चार्टर्ड एकाउन्टेन्ट्स	
		रोशन कुमार सिग्देल			
		प्रकाशजंग थापा			

स्थान: काठमाडौं

मिति: २०८२/०९/२९

**निक्षेप तथा कर्जा सुरक्षण कोष**  
**टंगाल, काठमाडौं**  
**असार ३२, २०८२ को**  
**वित्तीय विवरणसँग सम्बन्धीत टिप्पणीहरू**

## १ सामान्य जानकारी (पृष्ठभूमि):

### १.१ संगठनात्मक जानकारी

निक्षेप तथा कर्जा सुरक्षण कोष, निक्षेप तथा कर्जा सुरक्षण कोष ऐन, २०७३ अन्तर्गत स्थापित एक वैधानिक र नेपाल सरकारको पूर्ण स्वामित्व रहेको सार्वजनिक संस्था हो । सर्वसाधारणको निक्षेप र कर्जाको सुरक्षण गरी मलुकको आर्थिक विकासको निमित्त बैंकिङ तथा वित्तीय प्रणाली प्रतिको विश्वसनीयता अभिवृद्धि गर्न तथा सर्वसाधारणको आर्थिक हित संरक्षण र संवर्द्धन गर्नको लागि नेपाल राष्ट्र बैंकबाट इजाजत प्राप्त बैंक तथा वित्तीय संस्थामा सर्वसाधारणको बचत तथा मुद्दती खातामा रहेको रु पाँच लाख सम्मको निक्षेप र बैंक तथा वित्तीय संस्थाहरूले प्रवाह गरेको विभिन्न किसिमका कर्जाको निश्चित सीमासम्मको सुरक्षण गर्ने र त्यस्ता कर्जा ऋणीबाट असूल उपर हुन नसकेमा बैंक वित्तीय संस्थालाई क्षतिपूर्ति दिने उद्देश्यले वि.स. २०७३ आश्विन १८ गते यस कोषको स्थापना भएको हो ।

निक्षेप तथा कर्जा सुरक्षण कोषमा रूपान्तरित हुनु अगाडि यो संस्थाले कम्पनी ऐन, २०६३ बमोजिम निक्षेप तथा कर्जा सुरक्षण निगम प्रा.लि. को नामबाट निक्षेप र कर्जा सुरक्षण कार्य गर्दै आएको थियो । कोषको केन्द्रीय कार्यालय टंगाल, काठमाडौंमा र शाखा कार्यालयहरू मुख्य शाखा काठमाडौं, शाखा कार्यालय बिराटनगर, शाखा कार्यालय जनकपुर, शाखा कार्यालय भरतपुर, शाखा कार्यालय पोखरा, शाखा कार्यालय बुटवल, शाखा कार्यालय सुर्खेत र शाखा कार्यालय धनगढीमा रहेका छन् ।

## २. अनुपालनको विवरण तथा लेखा विवरणहरू तयारीका आधारहरू :

### २.१ अनुपालनाको विवरण

निक्षेप तथा कर्जा सुरक्षण कोषको वित्तीय विवरण नेपाल लेखामान बोर्ड (Accounting Standards Board, Nepal-ASBN) ले जारी गरेको नेपाल वित्तीय प्रतिवेदनमान (Nepal Financial Reporting Standards-NFRS) को अनुपालना गरी तयार गरिएको छ ।

संस्थाको वित्तीय विवरण नेपाल लेखामान बोर्ड (Accounting Standards Board, Nepal-ASBN) ले जारी गरेको नेपाल वित्तीय प्रतिवेदनमान (Nepal Financial Reporting Standards- NFRS) को आधारमा तयार गरिएको छ । यसले International Accounting Standard Board (IASB) ले जारी गरेको International Financial Reporting Standards (IFRS) लाई सम्बोधन गरेको छ । संस्थाको वित्तीय विवरणहरू अविच्छिन्न सञ्चालन मान्यता (Going Concern) को आधारमा तयार गरिएका छन् । लेखामान र सो सँग सम्बन्धी व्याख्याहरूलाई NFRS शब्दावलीको रूपमा प्रयोग गरी सम्बन्धीत टिप्पणीहरूमा समावेश गरिएको छ ।

### २.२ लेखा विवरण तयारीको घोषणा (Accounting Pronouncement):

संस्थाले आफ्नो वित्तीय विवरण Accounting Standard Board Nepal (ASBN) ले जारी गरेको नेपाल वित्तीय प्रतिवेदनमान (Nepal Financial Reporting Standards- NFRS) हरूसँग मिल्ने गरी तयार गरी आफ्नो लेखा

नीतिहरूको आधारमा प्रस्तुत गरेको छ ।

### २.३ लेखा विवरण तयारीको तरिका (Accounting Convention):

संस्थाको वित्तीय विवरण ऐतिहासिक लागत (Historical Cost) अवधारणाको आधारमा तयार गरिएको छ । संस्थाको वित्तीय विवरण ऐतिहासिक लागत अवधारणा (Historical Cost Concept) अनुरूप तयार गरिएको भए तापनि अन्य निकायको शेयरमा गरिएको लगानी, ऋणपत्र र कर्मचारी कर्जालाई उचित मूल्य (Fair Value) वा परिशोधन मूल्य (Amortized Cost) मा मूल्याङ्कन गरी लेखाङ्कन गरिएको छ ।

ऐतिहासिक लागत भन्नाले सामान किनबेच वा सेवा प्रदानको अवस्थामा कारोबार भएको मूल्यलाई जनाउँदछ । मूल्याङ्कन मितिमा बजार सहभागी बीच भएको विशुद्ध कारोबारमा कुनै सम्पत्ति बिक्रीमा प्राप्त हुने वा दायित्व हस्तान्तरण गर्दा लाग्ने रकम नै उचित मूल्य (Fair Value) हो । उचित मूल्य (Fair Value) निर्धारण गर्दा यस संस्थाले बजार सहभागी बीचको विशुद्ध कारोबारमा सम्पत्ति वा दायित्वको विशेषताको उचित अनुमान गर्दछ ।

यसका साथै उचित मूल्य मूल्यांकनलाई निम्न बमोजिम वर्गीकरण गरिएको छ :

चरण १: मूल्याङ्कन मितिमा समान सम्पत्ति वा दायित्वको सक्रिय बजारमा रहेको समान सम्पत्ति वा दायित्व (Identical Assets or Liabilities) को अंकित मूल्य (समायोजन नगरिएको)

चरण २: मूल्यांकन ती हुन् जुन सक्रिय बजारमा उस्तै उपकरणहरूको लागि उद्दृत मूल्यहरू छन् वा निष्क्रिय बजारमा समान वा यस्तै उपकरणहरूको लागि उद्दृत मूल्यहरू र वित्तीय उपकरणहरू मूल्यवान मोडेलहरू प्रयोग गर्दा मूल्यवान हुन्छ जहाँ सबै महत्वपूर्ण आगतहरू अवलोकनयोग्य हुन्छन् ।

चरण ३: सम्पत्ति वा दायित्वको नदेखिने (Unobservable Inputs) रहेको ।

परिशोधन मूल्य (Amortized Cost) भन्नाले वित्तीय सम्पत्ति वा दायित्वको त्यो मूल्य हो जसमा प्रारम्भिक लेखांकन मूल्यमा चुक्ता साँवा रकम घटाई प्रारम्भिक (Initial) र अन्तिम (Maturity) मूल्यको फरक रकममा प्रभावकारी व्याज दर प्रयोग गरी आएको सञ्चित परिशोधनलाई थप-घट गरि अन्य खर्च (Allowance for Impairments or Un-collectability) घटाईन्छ ।

प्रभावकारी व्याज दर (Effective Interest Rate) विधि भन्नाले वित्तीय सम्पत्ति वा दायित्वको परिशोधन मूल्य गणना गर्ने विधि हो जस अनुसार व्याज आम्दानी र खर्च उपयुक्त वर्षहरूमा बराबर दरमा विभाजन गरिन्छ । यसरी प्रभावकारी व्याज दर गर्दा गणना Premium/Discount/Other Integral Cost लाई समावेश गरिएको हुन्छ ।

संस्थाको वित्तीय विवरण प्रोदभावी (Accrual) आधारमा तयार गरिएका छन् ।

### २.४ लेखा अनुमानहरू (Accounting Estimates):

नेपाल वित्तीय प्रतिवेदनमान अनुसार संस्थाले वित्तीय विवरणहरू तयार गर्दा वित्तीय विवरणहरू तयार गरिएको मिति सम्म कायम सम्पत्ति र दायित्वहरू, सोही मितिसम्म खुलासा गरिएका सम्भावित सम्पत्ति तथा दायित्वहरू तथा सोही अवधिसम्मको मात्र आम्दानी तथा खर्चहरूसँग सम्बन्धीत रकमलाई आधार मानी लेखा अनुमानहरू तयार गर्नुपर्ने हुन्छ ।

Accounting Assumptions तथा अनुमानहरूलाई Ongoing Basis आधारमा समिक्षा गर्ने गरिएको छ । लेखा अनुमानहरूको पुर्नविचार गर्दा सोही अवधिको लागि मात्र प्रभाव गर्ने भए सोही अवधिको लागि र भविष्यमा पनि प्रभाव रहने भएमा हाल तथा भविष्यको लागि पनि स्विकार्य हुने गरी उल्लेख गरिएको छ । लेखा अनुमानहरूको प्रकृति र प्रभावमा परिवर्तन गरी लागु गरिएको अवस्थामा लेखा टिप्पणीको साथमा त्यस्ता विशेष

लेखा अनुमानहरू उल्लेख गरिएको छ ।

वित्तीय विवरणको तयारीमा निम्न क्षेत्रमा अनुमान, धारणा तथा स्वविवेकको महत्वपूर्ण स्थान हुन्छः

- » वित्तीय उपकरणको बजार मूल्य (Fair Value of Financial Instrument)
- » वित्तीय सम्पत्ति तथा दायित्वको वर्गीकरण (Classification of Financial Assets and Financial Liabilities)
- » वित्तीय सम्पत्तिको नोक्सानीको व्यवस्था (Impairment Losses on Financial Assets)
- » गैर वित्तीय सम्पत्तिको नोक्सानीको व्यवस्था (Impairment Losses on Non Financial Assets)
- » जायजेथा, प्लाण्ट तथा उपकरणको उपयुक्त प्रयोग अवधि (Useful Economic Life of Property, plant and Equipments)
- » आयकर तथा स्थगन कर (Taxation and Deferred Tax)
- » परिभाषित लाभ दायित्व (Defined Benefit Obligations)
- » सम्भावित दायित्व (Provisions for Liabilities, Commitments and Contingencies)

## २.५ लेखा अवधि:

संस्थाले आफ्नो वित्तीय विवरण नेपाली आर्थिक वर्ष अनुसार तयार गर्ने गरेको छ । नेपाली आर्थिक वर्ष अनुसार हुने अंग्रेजी क्यालेण्डरको मिति निम्नानुसार छ ।

विवरण	नेपाली क्यालेण्डर अनुसारको मिति	अंग्रेजी क्यालेण्डर अनुसारको मिति
नेपाल वित्तीय प्रतिवेदनमान अनुसारको वित्तीय स्थितिको विवरणको मिति	०१ श्रावण २०८१ देखि ३२ आषाढ २०८२	१६ जुलाई २०२४ देखि १६ जुलाई २०२५
नेपाल वित्तीय प्रतिवेदनमान अनुसारको वित्तीय स्थितिको तुलनात्मक विवरण मिति	०१ श्रावण २०८० देखि ३१ आषाढ २०८१	१७ जुलाई २०२३ देखि १५ जुलाई २०२४

## २.६ प्रस्तुतीकरण:

आर्थिक स्थितिको विवरण: संस्थाको वित्तीय विवरणहरू प्रस्तुत गर्दा चालु तथा गैह्र चालु सम्पत्ति र दायित्व छुट्याई देखाइएको छ । यस्ता सम्पत्ति तथा दायित्वहरूलाई अन्तिम अवधि (Maturity Period) को आधारमा आवश्यकता अनुसार पुनः विभाजन गरी टिप्पणीमा उल्लेख गरिएको छ ।

संस्थाले सम्पत्ति तथा दायित्वलाई चालु भनी निम्नबमोजिम वर्गीकरण गरेको छः

- क. जब संस्थाले सामान्य संचालन चक्रभित्र बुझ्ने अपेक्षा राखदछ ।
- ख. जब संस्थाले सम्पत्ति बिक्री प्रयोजनका लागि छुट्याउँदछ ।
- ग. रिपोर्टिङ अवधि सकिएको १२ महिनाभित्र सम्पत्ति तथा दायित्वहरू नगद वा सो सरहमा रूपान्तरण हुन सक्दछ ।

अन्यको हकमा गैह्र चालु सम्पत्ति र दायित्व भनी छुट्याई देखाइएको छ ।

नाफा-नोक्सान विवरणस् नाफा नोक्सान विवरण, प्रकृतिक वर्गीकरण (Classification by Nature) सिद्धान्तको आधारमा तयार गरिएको छ । NAS 33 बमोजिम प्रति शेयर आम्दानी रकम नाफा नोक्सान विवरणको आधारमा राखिएको छ ।

नगद प्रवाह विवरणस् नगद प्रवाह विवरण अप्रत्यक्ष विधिको प्रयोग गरी तयार गरिएको छ । नगद प्रवाह गतिविधिहरू NAS 07 बमोजिम मुख्यतः निम्न तीन भागमा वर्गीकरण गरिएको छ ।

- क. संचालन गतिविधिको नगद प्रवाह
- ख. लगानी गतिविधिको नगद प्रवाह
- ग. वित्तीय गतिविधिको नगद प्रवाह

इक्विटीमा भएको परिवर्तन: इक्विटीको प्रत्येक भागको खुलासा गरी इक्विटीमा भएको परिवर्तनको विवरण तयार गरिएको छ ।

### २.७ प्रस्तुतीकरण मुद्रा (Presentation Currency):

संस्थाका वित्तीय विवरणहरू चलनचलितको कारोवार मुद्रा (नेपाली रुपैया) मा प्रस्तुत गरिएको छ । दशमलव पछिका अंकहरूलाई नजिकको रुपैयामा समायोजन गरी वित्तीय विवरणहरू नेपाली रुपैयामा (Nepalese Rupees, NPR) मा प्रस्तुत गरिएको छ ।

### २.८ पुनः वर्गीकरण:

तुलना गर्ने प्रयोजनको लागि आवश्यकता अनुसार विगत वर्षको अंकहरूलाई खुलासा सहित पुनः वर्गीकरण गरिएको छ ।

कोषको संचित नाफामा आ.व २०८०-८१ को लेखापरीक्षित वित्तीय विवरणमा केही पुनः वर्गीकरण गरिएको छ । आ.व २०८०-८१ को लेखापरीक्षित वित्तीय विवरण अनुसार कर्मचारी उपदान दायित्व रु १५,६२२,७८० र कर्मचारी सुरक्षण कोषमा रु ३६,०११,३३४ रहेको थियो । तर, यस आ.व मा गरिएको Actuarial Valuation अनुसार, आ.व २०८०-८१ को कर्मचारी उपदान दायित्व रु ३१,४३३,५०८ र कर्मचारी सुरक्षण कोष दायित्व रु ४०,१५९,११३ रहेको पाइएको छ ।

उक्त भिन्नता रु १९,९५८,५०६ का कारणले आ.व २०८०-८१ को संचित नाफा तथा उपदान दायित्व र कर्मचारी सुरक्षण कोषमा समायोजन गरी नयाँ सुरुवाती संचित नाफा तथा उपदान दायित्व र कर्मचारी सुरक्षण कोष तय गरिएको छ ।

यस आर्थिक वर्षमा संस्थाले कर पछिको खूद नाफा-(नोक्सान) रकम निक्षेप सुरक्षण कोष र कर्जा सुरक्षण कोषमा स्थानान्तरण गर्ने नीति परिवर्तन गरेको छ । उक्त परिवर्तन सञ्चालक समितिको मिति २०८२-०९-२७ मा बसेको १०३० औँ बैठकबाट स्वीकृत गरिएको हो । यस निर्णयअनुसार अघिल्लो वर्षको संचित नाफा जम्मा रु. ३७१,७५२,७३३.५९ लाई निक्षेप सुरक्षण कोषमा रु. १८५,८७६,३६६ (५०%) र कर्जा सुरक्षण कोषमा रु. १८५,८७६,३६६ (५०%) स्थानान्तरण गरिएको छ ।

NAS ८ — लेखा नीतिहरू, लेखा अनुमानमा परिवर्तन तथा त्रुटिहरू बमोजिम यो लेखा नीतिमा भएको परिवर्तन पश्चप्रभावी (Retrospective) रूपमा लागू गरिएको छ । सोहीअनुसार, अघिल्लो वर्षको संचित नाफा, निक्षेप सुरक्षण कोष र कर्जा सुरक्षण कोषको प्रारम्भिक मौज्जात पुनःस्थापना (Restated) गरिएको छ ।

## २.९ छुट दर (Discounting Rate):

संस्थाले विविध पक्षहरूमाथि विचार गरी नगद प्रवाहमा प्रयोग हुने छुट दर (Discounting Rate) निर्धारण गरेको छ । सामान्यतया यस्तो छुट दर निकाल्नको लागि Capital Assets Pricing Model - CAPM प्रयोग गरिन्छ । सम्पत्तिको क्षयिकरण (Assets Impairment) को निर्धारण गर्दा समेत छुट दर (Discounting Rate) लाई प्रयोग गरिएको छ । संस्थाको कुनै पनि दीर्घकालिन ऋण नभएमा पुँजीको लागत नै पुँजीको भारित औसत (Weighted Average) लागत हुन्छ । आसीत प्रतिफलको दर (Expected Rate of Return) निर्धारणमा CAPM को प्रयोगका लागि Beta आवश्यक हुन्छ । यो संस्था सूचीकृत नभएको कारण घभतब को प्रयोग हुन सक्दैन । यसकारण छुट दर (Discounting Rate) प्रयोजनको लागि CAPM को प्रयोग गरिएको छैन । वित्तीय विवरणहरूमा छुट दर (Discounting Rate) निर्धारण गर्दा वित्तीय उपकरणको अवधिलाई बराबर हुने व्याज दरको प्रयोग गरिएको छ । यसरी निर्धारण हुन आएको छुट दर (Discounting Rate) ५ देखि १० वर्षको ऋणलाई ३.०१% ले, १० वर्ष भन्दा बढी १५ वर्ष सम्मको ऋणलाई ३.४१% ले, १५ वर्ष भन्दा बढिको ऋणलाई ४.१९% ले कर्मचारी कर्जासँग सम्बन्धीत नगद प्रवाहलाई Discounting गरी कर्मचारी कर्जासँग सम्बन्धीत वित्तीय सम्पत्तिको उचित मूल्य (Fair Value) निर्धारण गरिएको छ ।

## २.१० नेपाल वित्तीय प्रतिवेदनमान परिपालनका सीमाहरू (Limitation to NFRS Implementation):

सूचनाहरू उपलब्ध नभएका अवस्थामा सूचनाहरू प्राप्त गर्न लाग्ने लागत प्राप्त हुने लाभभन्दा बढी हुने अवस्थामा नेपाल वित्तीय प्रतिवेदनमान (NFRS) परिपालनमा समस्याहरूसँगका त्यस्ता अपवादहरूलाई सम्बन्धीत खण्डहरूमा समावेश गरिएका छन् ।

## २.११ सञ्चालक समितिबाट वार्षिक वित्तीय विवरणको स्वीकृति

संलग्न वित्तीय विवरणले मिति ०१ श्रावण २०८१ देखि मिति ३२ आषाढ २०८२ को अवधिलाई समेटे मिति ३२ आषाढ २०८२ को वित्तीय स्थिति प्रस्तुत गरेको छ । उक्त वित्तीय विवरण सञ्चालक समितिको मिति २९ पुस २०८२ को १०३१ औं बैठकबाट स्वीकृत भएको छ ।

## २.१२ वित्तीय विवरण तयार पार्ने उत्तरदायित्व

वित्तीय विवरण तयार गर्ने अन्तिम जिम्मेवारी सञ्चालक समितिमा निहित रहेको छ । यस सन्दर्भमा सञ्चालक समिति आफ्नो जिम्मेवारीमा पूर्ण जानकार रहेको छ । आर्थिक वर्ष २०८१/८२ को वित्तीय विवरणमा देहायका विवरणहरू समावेश गरिएका छन् :

- » संस्थाको आषाढ मसान्त, २०८२ मा कायम वित्तीय स्थितिको जानकारी प्रदान गर्ने वित्तीय अवस्थाको विवरण (Statement of Financial Position),
- » संस्थाको आर्थिक वर्ष २०८१/८२ को वित्तीय प्रगतिको जानकारी प्रदान गर्ने नाफा नोक्सान हिसाब तथा अन्य विस्तृत आयको विवरण (Statement of Profit or Loss and Statement of Other Comprehensive Income),
- » संस्थाको आर्थिक वर्ष २०८१/८२ को नगद प्रवाहको जानकारी प्रदान गर्ने नगद प्रवाह विवरण (Statement of Cash Flows),
- » संस्थाको आर्थिक वर्ष २०८१/८२ मा जेथामा भएको परिवर्तनको जानकारी प्रदान गर्ने ईक्विटीमा भएको परिवर्तन सम्बन्धी विवरण (Statement of Changes in Equity) तथा

- » संस्थाको वित्तीय विवरण तयार गर्दा अवलम्बन गरिएको प्रमुख लेखा नीतिहरू र वित्तीय विवरणसँग सम्बन्धीत अन्य सान्दर्भिक जानकारीहरू समेटिएको लेखा सम्बन्धी टिप्पणीहरू ।

### ३. प्रमुख लेखा नीति

#### ३.१ अदृश्य सम्पत्ति:

निश्चित प्रयोग अवधि (Useful Life) भएका अदृश्य सम्पत्तिहरूलाई प्राप्त हुँदाको लागत मूल्य (Acquisition Cost) बाट सञ्चित परिशोधन मूल्य (Accumulated Amortized Cost) तथा सञ्चित क्षयिकरण घाटा (Accumulated Impairment Loss) घटाएर निर्धारण गरिएको छ ।

सम्पत्तिको प्रयोगयोग्य जीवन अवधि (Useful Life) र परिशोधन (Amortization) विधि संस्थाले हरेक वर्ष पुनरावलोकन गर्ने गरेको छ । सम्पत्तिको अनुमानित प्रयोग अवधि (Expected Useful Life) तथा सम्पत्तिबाट भविष्यमा हुने आर्थिक लाभको उपभोगलाई NAS 08 ले औँल्याएको विधिसँग उपयुक्त हुने गरी परिशोधन (Amortization) अवधि र विधिमा परिवर्तन गरि लेखांकन गरिनुको साथै सोही अनुसार नै लेखा अनुमानहरूमा पनि परिवर्तन गरिएको छ । संस्थाको वित्तीय विवरणमा उल्लेख भएको अदृश्य सम्पत्ति कम्प्युटर सफ्टवेयर रहेको र यसको प्रयोगयोग्य जीवन अवधि ५ वर्ष निर्धारण गरिएको छ । अदृश्य सम्पत्तिलाई समदर विधि (Straight Line Method) मा परिशोधन गरिएको छ । यस सम्बन्धी विवरण यसै वित्तीय विवरणको टिप्पणी ४.१ मा उल्लेख गरिएको छ ।

#### ३.२ जायजेथा, प्लाण्ट तथा उपकरण:

जायजेथा, प्लाण्ट तथा उपकरणहरूलाई तिनीहरूको सम्पूर्ण खर्चबाट सञ्चित हास तथा सञ्चित क्षयिकरण (Impairment Loss) घटाई आएको लागत मूल्यमा संस्थाको वित्तीय स्थितिको विवरणमा देखाइएको छ । संस्थाले आफ्नो नियन्त्रणमा भएका र भविष्यमा संस्थालाई आर्थिक लाभ प्रदान गर्ने प्रबल सम्भावना भएका तथा लागत मूल्यलाई सजिलै मापन गर्न सकिने सम्पत्तिहरूको पहिचान गरि लेखांकन गर्दछ ।

जायजेथा, प्लाण्ट तथा उपकरणहरूको हासकट्टी अवधि सम्पत्तिको प्रयोगयोग्य अवधिको आधारमा गरिन्छ । हासकट्टी गर्दा सम्पत्ति प्राप्त गरिएको वर्षदेखि समदरमा गर्ने गरिन्छ । बाँकी मूल्य, प्रयोगयोग्य अवधि र हासकट्टी दर कम्तिमा प्रत्येक वर्षान्तमा पुनरावलोकन गरिएको छ । कुनै अनुमानहरू फरक पर्न गएको अवस्थामा त्यस्ता फरकहरूलाई NAS अनुसार लेखांकन गरिएको छ ।

खरिद मूल्य बाहेक सम्पत्तिहरूलाई तिनीहरूको स्थानसम्म पुर्याउन र वास्तविक ढंगमा सञ्चालन क्षमतायोग्य बनाउन लागेका खर्चहरूलाई सम्पत्तिको मूल्यमा नै समाहित गरिएको छ । फरक प्रयोगयोग्य अवधि भएका पार्टपुर्जाहरू जडित प्लाण्ट र उपकरणहरूको हकमा त्यस्ता पार्टपुर्जाहरूको आ—आफ्नो अवधिको आधारमा छुट्टाछुट्टै हास कट्टी गरिएको छ । NAS 16 ले सम्बोधन नगर्ने खर्चहरूलाई सम्बन्धीत अवधिमा खर्च लेखिएको छ ।

संस्थाको नाममा रहेको जग्गालाई प्राप्त गरेको लागतको आधारमा मूल्य कायम गरिएको छ । स्वामित्व सम्बन्धी मान्य प्रमाणपत्रहरू भएका जग्गा जमिनलाई सम्पत्ति लेखाङ्कनको मापदण्ड (Asset Recognition Criteria) को आधारमा Principle of Substance Over Form माथि पनि विचार गरी लेखांकन गरिएको छ । यस्ता सम्पत्तिहरूलाई NAS 16 को बुँदा ३० अनुसार लागत अवधारण अनुरूप लेखांकन गरिएको छ ।

भौतिक पूर्वाधारहरू तथा संरचनाहरूलाई RCC, भारवहन क्षमता, तथा अन्य निर्माण बनेटको आधारमा वर्गीकरण गरिएको छ । त्यस्ता भौतिक पूर्वाधारहरूलाई तिनीहरूको प्रयोगयोग्य अवधिको आधारमा ऐतिहासिक

लागतबाट सञ्चित हासकट्टी गरी लेखांकन गरिएको छ ।

फर्निचर फिक्सचर र अन्य अफिस सामग्रीका प्रयोगयोग्य अवधिको आधारमा ऐतिहासिक लागतबाट सञ्चित हासकट्टी गरी लेखांकन गरिएको छ ।

सवारी साधनहरूको प्रयोगयोग्य अवधिको आधारमा ऐतिहासिक लागतबाट सञ्चित हास कट्टी गरी लेखांकन गरिएको छ ।

### हास कट्टी:

जग्गा जमिन बाहेका अन्य सम्पत्तिहरूलाई तिनिहरूको प्रयोगयोग्य अवधि अनुसार समदर विधिको आधारमा (Straight Line Method) हास कट्टी गरिएको छ । बाँकी मूल्य, सम्पत्तिको प्रयोगयोग्य अवधि र हासकट्टी विधिहरूलाई हरेक आर्थिक वर्षको अन्त्यमा पुनरावलोकन गरिएको छ । प्रयोगयोग्य अवधिको पूर्वानुमानमा कुनै परिवर्तन भएको पाइएमा परिवर्तित अनुमानहरूलाई NAS 8 अनुसार परिमार्जित गरी लेखांकन गरिएको छ । सम्पत्तिको प्रयोगयोग्य अवधि अनुसारको हास कट्टी गरी टिप्पणी ४.२ मा देखाइएको छ ।

फरक फरक प्रयोगयोग्य अवधि भएका पार्टपुर्जाहरू जडित प्लाण्ट र उपकरणहरूको हकमा त्यस्ता पार्टपुर्जाहरूको आ-आफ्नो अवधिको आधारमा छुट्टाछुट्टै हास कट्टी गरिएको छ ।

### निसर्ग (De-recognition):

जायजैथा, प्लाण्ट तथा उपकरणहरूको कुनै एकाइ को खुद निसर्ग (Net Disposal) मूल्य र तिनिहरूको खुद किताबी मूल्य (Carrying Amount) बीचको फरक मूल्यलाई त्यस्ता सम्पत्तिहरू विस्थापन गर्दा प्राप्त वास्तविक नाफा नोक्सान मानिएको छ ।

### ३.२.१ प्रयोगयोग्य अवधि:

सम्पत्तिको प्रयोगयोग्य अवधि र सम्भावित बाँकी रकमलाई वर्गीकरण गरि समदर हासकट्टी विधि अनुसार गरिने हासकट्टी दर निम्नानुसार छ:

सम्पत्ति	प्रतिशतमा
भवन	५
कार्यालय उपकरण	२५
सवारी साधन	२०
अन्य स्थिर सम्पत्ति	१५

### ३.२.२ जायजैथा, प्लाण्ट तथा उपकरणको क्षयिकरण (Impairment of Property, Plant and Equipment)

#### क) क्षयिकरण (Impairment Test) को प्रयोग:

जायजैथा, प्लाण्ट तथा उपकरणको कुनै एकाइमा भएको क्षयिकरण (Impairment) त्यसको खुद किताबी मूल्य (Carrying Value) र पुनः प्राप्त गर्न सकिने मूल्य (Recoverable Amount) बीचको फरकको रूपमा पहिचान गरिएको छ । कुनै सम्पत्तिको खास एकाइले स्वतन्त्र रूपमा नगद प्रवाह गर्दैन भने पुनः प्राप्त गर्न सकिने मूल्यलाई त्यस्तै समूहमा रहेका नगद उत्पादन गर्ने एकाई (Cash Generative Units- CGU) हरू को आधारमा निर्धारण गरिएको छ । संस्थाको प्रत्येक प्रक्षेपण मितिमा कुनै सम्पत्तिमा क्षयिकरण गर्नुपर्ने देखिएको अवस्थामा सोको निर्धारण गरी पुनः प्राप्त गर्न सकिने मूल्यलाई समेत निश्चित गरिएको छ । नगद उत्पादन

गर्ने एकाइहरूको पुनः प्राप्त गर्न सकिने मूल्य, उचित मूल्यमा निसर्ग गर्न लाग्ने लागत घटाइ आउने मूल्य र प्रयोगमा आएको मूल्य (Value in Use) मध्ये जुन बढि हुन्छ, सोहीलाई कायम गरिएको छ । बजारमूल्यको आधारमा निर्धारण गर्न नसकिने अवस्थामा यस्तो छुट सहितको नगद प्रवाह (Discounted Cash Flow) को आधारमा गरिन्छ । नगद प्रवाह गणना, विगतको प्रवृत्ति (Past Trend) तथा बाह्य सूचनाको आधारमा गरिएको छ । सम्पत्ति वा नगद उत्पादन गर्ने एकाई (Cash Generative Units- CGU) हरूमा हुने विशेष जोखिम देखाउनको लागि उपयुक्त छुटको दर (Discount Rate) को प्रयोग गरिएको छ ।

#### ख) क्षयिकरणको संकेत (Impairment Indication):

सम्पत्तिमा क्षयिकरण गर्नुपर्ने पहिचान भएका प्रत्येक नगद उत्पादन गर्ने एकाइको क्षतिको गणना गर्दा नगद प्रवाह गराउने नगद उत्पादन गर्ने एकाइको खुद किताबी मूल्य र पुनः प्राप्त गर्न सकिने मूल्य बीच तुलना गर्ने गरेको छ ।

#### ग) क्षयिकरण भएको मूल्य (Impairment Charge):

गत आ.व. मा घर कर्जा बीमा (राष्ट्रिय बिमा संस्थान) वापत को गैह चालु आसामी माथि हकदाबी कायम गर्न सक्ने प्रयास कागजात नभएको हुनाले सम्पत्तिको क्षयिकरण गरिएको थियो । यस वर्ष कुनै पनि सम्पत्ति क्षयिकरण गरिएको छैन ।

विस्थापित भएका, मर्मत गरी सञ्चालन गर्न नसकिने गरि विग्रीएका तथा मूल्य नगन्य भइ अप्रचलित अवस्थाका सम्पत्तिहरूलाई पहिचान भएको अवधिबाटै कम्पनीको सम्पत्ति शीर्षकबाट हटाइनु पर्दछ । NFRS 6 बमोजिम बिक्रिको लागि छुट्टाएको सम्पत्तिलाई किताबी मूल्य वा उचित मूल्यमा निसर्ग गर्दा लाग्ने खर्च घटाइ लेखांकन गरिनु पर्दछ । यस वर्ष बिक्रिका लागी कुनै पनि सम्पत्ती छुट्ट्याइएको छैन ।

### ३.३ मालशेष

मालशेषको लागत वा कुल प्राप्तियोग्य मूल्य (Net Realizable Value) मध्ये न्यूनतम मूल्यमा मापिन्छ । कुल प्राप्तियोग्य मूल्य (Net Realizable Value) भनेको सामान्य व्यवसायिक क्रममा अनुमानित बिक्री मूल्य मा अनुमानित पूरा गर्ने लागत र आवश्यक खर्चहरू घटाइ पछिको रकम हो । सामग्रीको मूल्याङ्कन गर्दा फर्स्ट इन फर्स्ट आउट (FIFO) विधि प्रयोग गरिन्छ ।

### ३.४ अग्रीम भुक्तानी रकम, पेशकी र धरौटी

अग्रीम भुक्तानी रकम, पेशकी र धरौटी अन्तर्गत त्यस्ता खर्चहरू पर्छन् जसको लाभ आगामी वर्षमा मात्र प्राप्त गर्न सकिन्छ ।

अग्रीम भुक्तानी रकम, पेशकी र धरौटीलाई ऐतिहासिक लागत मूल्यांकन अनुसार लेखांकन गरिएको छ । यसको लागत मूल्य नै उचित मूल्य हुन्छ । यस सम्बन्धी विवरण यसै वित्तीय विवरणको टिप्पणी ४.४ मा उल्लेख गरिएको छ ।

#### क्षयिकरण तथा जोखिम:

संस्थाले अग्रीम भुक्तानी रकम, पेशकी र धरौटीहरूको जोखिम नजिकबाट नियाल्ने गर्ने गरेको छ । विगत अनुभवलाई दृष्टिगत गर्दा यस्ता प्राप्तिहरूमा हाल सम्म कुनै जोखिम व्यहोनुपर्ने देखिदैन ।

### ३.५ आयकर सम्पत्ति

आयकर सम्पत्तिलाई ऐतिहासिक लागत मूल्यांकन अनुसार लेखांकन गरिएको छ । यसको लागत मूल्य नै उचित मूल्य हुन्छ । यस सम्बन्धी विवरण यसै वित्तीय विवरणको टिप्पणी ४.८ मा उल्लेख गरिएको छ ।

#### क्षयिकरण तथा जोखिम:

आयकर सम्पत्ति नेपाल सरकारको आन्तरीक राजस्व विभागमा दाखिला भएको रकम हुँदा सो को क्षयिकरण र जोखिमको सम्भावना देखिदैन ।

### ३.६ वित्तीय उपकरण:

वित्तीय उपकरणहरू NFRS 9, NAS 32/ NAS 39 को अवधारणमा आधारित रहि वित्तीय सम्पत्ति र वित्तीय दायित्वमा वर्गीकरण गरिएको छ ।

#### ३.६.१ वित्तीय सम्पत्तिहरू:

वित्तीय सम्पत्तिहरू यस्ता सम्पत्तिहरू हुन जो:

(क) नगद

(ख) अन्य निकायको वित्तीय उपकरणहरू

(ग) निम्न बमोजिमको करारयोग्य अधिकार:

नगद वा अन्य निकायको अन्य वित्तीय सम्पत्ति प्राप्त गर्ने,

निकायलाई सम्भावित लाभदायी स्थितिमा अन्य निकायसंग वित्तीय सम्पत्ति वा वित्तीय दायित्व साट्टे

(घ) निकायको आफ्नो वित्तीय उपकरणहरूमा मिलान गरीने वा मिलान गर्न सकिने करार:

Non-Derivative जसका लागि अस्थिर संख्याको आफ्नै वित्तीय उपकरणहरू पाउन निकाय स्वयमलाई बाध्य गर्न सकिन्छ वा गरिन्छ ।

Derivative जसलाई निश्चित रकमको नगद वा निश्चित रकमको निकायको आफ्नै अर्को वित्तीय सम्पत्तिमा साट्टे बाहेक अन्य तरिकाले मिलान हुनसक्छ वा गरिन्छ ।

वित्तीय सम्पत्तिहरू NFRS 9, NAS 32 / NAS 39 को अवधारणमा आधारित रही निम्न समूहमा वर्गीकरण गरिएको छ ।

क. नाफा नोक्सान हिसावबाट उचित मूल्य (Designated At Fair Value Through Profit or Loss)

ख. अन्य व्यापक आयबाट उचित मूल्य (Designated At Fair Value Through Other Comprehensive Income)

ग. परिशोधित मूल्य (At Amortized Cost)

निकायको वित्तीय सम्पत्तिमा निम्न अनुसारको सम्पत्तिहरू पर्दछन:

क) लगानी

ख) आसामी

ग) कर्मचारी कर्जा सापटी

घ) नगद तथा बैंक मौज्जात

## क) लगानी

### ऋणपत्रमा लगानी:

NFRS 9 को वर्गीकरण अनुसार ऋणपत्रमा गरिएको लगानीलाई प्रतिशोधन मूल्यमा लेखांकन गरिएको छ । यस्तो ऋणपत्रमा छुट वा प्रिमियम नभएको कारण यसको लागत मूल्य नै प्रतिशोधन मूल्य हुन आउँछ । ऋणपत्रमा प्राप्त हुने व्याजलाई प्रभावकारी व्याज दर (Effective Interest Rate) प्रयोग गरी आय लेखांकन गरिएको छ । ऋणपत्रमा छुट वा प्रिमियम नभएको कारण Coupon व्याज दर नै प्रभावकारी व्याज दर हुन आउँछ । यस सम्बन्धी विवरण यसै वित्तीय विवरणको टिप्पणी ४.५ मा उल्लेख गरिएको छ ।

अल्पकालीन लगानी (बैंक (मुद्दती) निक्षेप लगानी):

संस्थाको नाममा नेपालका बैंकहरूमा मुद्दती निक्षेपहरू रहेका छन् । यस्ता निक्षेपहरूको भुक्तानी हुने अवधि (Maturity Perion) एक वर्ष रहेको छ र तोकिएको दरमा व्याज प्राप्त हुने गर्दछ । व्याजको दर सम्झौताका शर्त अनुसार बैंक अनुसार फरक फरक रहेको छ । बैंक निक्षेप लगानीहरूलाई NFRS 9 अनुसार त्यसको भुक्तानी हुने अवधि (Maturity Period) वा प्रभावकारी व्याज दर (Effective Interest Rate) को प्रयोग गरी परिशोधित मूल्य (At Amortized Cost) मा वर्गीकृत गरिएको छ । यस्ता निक्षेपहरू साँवा तथा भुक्तानी प्राप्त गरी फरफारक गरिने हुँदा यसमा अन्य लागत, प्रिमियम वा छुट समावेश नभएका कारण Intrinsic Coupon Rate लाई नै व्याजदर को रूपमा लिइएको छ । यस सम्बन्धी विवरण यसै वित्तीय विवरणको टिप्पणी ४.५ मा उल्लेख गरिएको छ ।

### क्षयिकरण तथा जोखिम:

बैंकमा जम्मा गरेको रकममा क्षयिकरणको सम्भावना रहेको देखिँदैन । सबै रकमहरू नेपालका बैंकहरूमा जम्मा गरिएको र ती बैंकहरूलाई नेपाल राष्ट्र बैंकले नजिकबाट नियमन गर्ने हुँदा जोखिमको सम्भावना देखिँदैन ।

## ख) आसामी

आसामीलाई ऐतिहासिक लागतमा मूल्यांकन गरिएको छ । यसको लागत मूल्य नै उचित मूल्य (Fair Value) हुन्छ । आसामीलाई चालु र गैह चालु गरी दुई भागमा विभाजन गरिएको छ । एक वर्ष भित्रमा लाभ आर्जन गर्न सकिने आसामीलाई चालु अन्तर्गत विभाजन गरिएको छ भने एक वर्ष भन्दा बढी समय पछि मात्र लाभ आर्जन गर्न सकिने आसामीलाई गैह चालु आसामीको रूपमा विभाजन गरिएको छ ।

### आर्जित व्याज

तोकिएको समयमा आयको रूपमा लिइएको तर प्राप्त भैनसकेको व्याजलाई NFRS 15 अनुसार सामान्य व्यवसायको दौरान प्राप्त भएको मानी आर्जित व्याजमा समावेश गरिएको छ । यस्ता आयलाई लागत मूल्यको आधारमा लेखांकन गरिएको छ । संस्थाको आसामीको विवरण यसै वित्तीय विवरणको टिप्पणी ४.९ मा उल्लेख गरिएको छ ।

### क्षयिकरण तथा जोखिम:

विगत अनुभवलाई दृष्टिगत गर्दा यस्ता प्राप्तिहरूमा कुनै जोखिम व्यहोनुपर्ने देखिँदैन ।

## ग) कर्मचारी कर्जा सापटी

कर्मचारीलाई कर्मचारी विनियमावली तथा संस्थाको सञ्चालक समितिको निर्णय (अर्थ मन्त्रालयको सहमति सहित) अनुसार प्रदान गरिएका कर्जालाई प्रतिशोधन मूल्य (Amortized Cash) मा लेखांकन गरिएको छ । कर्मचारी कर्जाबाट हुने नगद प्रवाहलाई Risk Free Rate (सो उपकरणको अवधिको प्रचलित दर) प्रयोग गरी Discount गरी शुरुको प्रतिशोधन मूल्य (Fair Value) गणना गरिएको छ । कर्मचारी कर्जाको Fair Value र अंकित मूल्य बीचको फरकलाई Deferred Cost (स्थगन खर्च: कर्मचारी कर्जासँग सम्बन्धीत) को रूपमा लेखांकन गरिएको छ । हरेक वर्ष कर्जाको Fair Value मा Risk Free Rate लगाई व्याज आम्दानी लेखांकन गरिएको छ । हरेक वर्ष प्राप्त हुने नगद व्याज आम्दानी तथा Fair Value व्याज आम्दानी बीचको फरकलाई Deferred Cost खाता क्रेडिट गरी कर्मचारी खर्चको रूपमा लेखांकन गरिएको छ । कर्मचारी कर्जा सापटी साथै स्थगन खर्च (कर्मचारी कर्जासँग सम्बन्धीत) लाई यसै वित्तीय विवरणको टिप्पणी ४.६ मा उल्लेख गरिएको छ ।

### क्षयिकरण तथा जोखिम:

यस्तो लगानी कर्मचारीलाई गरिएको लगानी भएकोले कर्जा जोखिम रहँदैन । तसर्थ यस्तो कर्जामा क्षयिकरण हुँदैन भन्नेमा व्यवस्थापन विश्वस्त छ ।

## च) नगद तथा नगद सरह

नगद र नगद सरहका सम्पत्तिहरूको वास्तविक रूपमा तीन महिनाभन्दा कम भुक्तानी हुने अवधि (Maturity Period) हुने हुन्छ र यसले संस्थाको अल्पकालीन तरलताको आवश्यकतालाई पूरा गर्दछ ।

नगद र नगद सरहका सम्पत्तिहरू उचित मूल्य (Fair Value) निकट रहेको र अधिकांश संस्थाका यस्ता नगद वा सो सरहका सम्पत्तिहरूमा जोखिमरहित Call Deposits र तुरुन्त नगदमा परिवर्तन गर्न सकिने अधिकतम तरल लगानीहरू रहेका छन् । नगद तथा चेकहरू पनि यस अन्तर्गत पर्दछन् । यस सम्बन्धी विवरण यसै वित्तीय विवरणको टिप्पणी ४.१० मा उल्लेख गरिएको छ ।

### क्षयिकरण तथा जोखिम:

बैंक तथा नगद मौज्जातमा मुख्य रूपमा Time Value of Money र Inflationary Devaluation जस्ता जोखिम रहन्छन् जुन जोखिमलाई बैंकबाट प्राप्त व्याजले सन्तुलन गर्न सकेको देखिँदैन ।

## ३.६.२ वित्तीय दायित्वहरू:

वित्तीय दायित्वहरू यस्ता दायित्वहरू हुन जोस्

क) निम्न बमोजिमको करारसँग सम्बन्धीत दायित्व हो :

- » नगद वा अन्य निकायको अन्य वित्तीय सम्पत्ति प्रदान गर्ने ,
- » निकायलाई सम्भावित घाटा हुने वा लाभदायी नहुने स्थितिमा अन्य निकायसँग वित्तीय सम्पत्ति वा वित्तीय दायित्व साट्टने

ख) निकायको आफ्नो वित्तीय उपकरणहरूमा मिलान गरीने वा मिलान गर्न सकिने करार:

- » Non-Derivative जसका लागि अस्थिर संख्याको आफ्नै वित्तीय उपकरणहरू पाउन निकाय स्वयमलाई बाध्य गर्न सकिन्छ वा गरिन्छ ।
- » Derivative जसलाई निश्चित रकमको नगद वा निश्चित रकमको निकायको आफ्नै अर्को वित्तीय

सम्पत्तिमा साट्टने बाहेक अन्य तरीकाले मिलान हुनसक्छ वा गरिन्छ ।

वित्तीय दायित्वहरू NFRS 9 / NAS 39 को अवधारणमा आधारित रहि निम्न समूहमा वर्गीकरण गरिएको छ ।

- » नाफा नोकसान हिसाबबाट उचित मूल्य (Designated At Fair Value Through Profit or Loss)
- » परिशोधित मूल्यमा भुक्तानी अवधि सम्म राखिएको (At Amortized Cost)

निकायको वित्तीय दायित्वमा निम्न अनुसारको दायित्वहरू पर्दछन:

### क) व्यापारिक तथा अन्य भुक्तानी गर्नुपर्ने रकम

व्यापारिक तथा अन्य भुक्तानी गर्नुपर्ने रकमलाई उचित मूल्य (Fair Value) को अवधारणमा आधारित रही ऐतिहासिक लागतमा लेखांकन गरिएको छ । यसको ऐतिहासिक लागत मूल्य नै उचित मूल्य हुने विश्वास व्यवस्थापनले लिएको छ । यस सम्बन्धी विवरण यसै वित्तीय विवरणको टिप्पणी ४.१२ मा उल्लेख गरिएको छ ।

बोनस ऐन, २०३० र बोनस नियमावली, २०३९ को नियम ६ अनुसार आयकर व्यवस्था अधिको खुद नाफाको १ प्रतिशत रकम बोनस बापत छुट्टयाई खर्च लेख्ने नीति लिइएको छ ।

### ३.७ निश्चित अवकाश सुविधा दायित्व

कर्मचारी अवकाश सुविधा अन्तर्गतका सुविधाहरू कर्मचारी सेवा शर्त सम्बन्धी विनियमावलीको आधारमा NAS 19 अनुसार Actuarial Valuation Assumptions को आधारमा गणना गरिएको छ । यस सम्बन्धी विवरण यसै वित्तीय विवरणको टिप्पणी ४.११ मा उल्लेख भए अनुसार कर्मचारी उपदान योजना र कर्मचारी विदा सुविधा योजनाको दायित्व तथा लगानीको उचित मूल्यको आधारमा मूल्यांकन गरिएको छ ।

अवकाश सुविधा अन्तर्गतको दायित्व रकमको लगानी नेपाल सरकारको स्वामित्व रहेको नागरिक लगानी कोष मा गरिएको छ । नागरिक लगानी कोषमा नेपाल सरकारको स्वामित्व रहेकोले यसमा जोखिम नरहने कुरामा व्यवस्थापन विश्वस्त छ ।

### ३.८ आयको पहिचान (Revenue Recognition)

अन्यथा उल्लेख भएकोमा बाहेक, संस्थाले आम्दानीलाई NFRS 15 Revenue From Contract With Customers (ग्राहकसंगको करारबाट प्राप्त आय) को प्रावधान बमोजिम पहिचान, मापन तथा लेखाङ्कन गर्ने गरेको छ । कोषले निक्षेप तथा कर्जा सुरक्षण कोषबीच आम्दानी बाँडफाँट गर्ने क्रममा कुल आम्दानीको ५० प्रतिशत रकम कर्जा सुरक्षण कोषको आय विवरणमा र बाँकी ५० प्रतिशत रकम निक्षेप सुरक्षण कोषको आय विवरणमा बाँडफाँट गर्ने नीति अवलम्बन गरेको छ ।

#### ३.८.१ सुरक्षण शुल्क वापत आम्दानी

सुरक्षण शुल्कलाई प्रोदभावी आधार (Accrual Basis) मा लेखाङ्कन गरिएको छ । निक्षेप सुरक्षण र कर्जा सुरक्षण शुल्कलाई छुट्ट्याई निक्षेप सुरक्षण र कर्जा सुरक्षणको फरक फरक वित्तीय विवरण तयार गरिएको छ । कर्जा सुरक्षण शुल्क आम्दानीमा नेपाल सरकारबाट प्राप्त हुने अनुदान रकम समेत समावेश गरिएको छ । कर्जा सुरक्षण आम्दानीमा ५० प्रतिशत अनुदान नेपाल सरकारबाट प्रदान हुने गरेको छ भने पशुधन सुरक्षणको हकमा ८० प्रतिशत अनुदान उपलब्ध हुँदै आएको छ ।

### ३.८.२ अन्य आम्दानी

अन्य आम्दानी अन्तर्गत निक्षेपको व्याज, कर्मचारी कर्जाको व्याज, निश्चित सुविधा योजनाबाट व्याज लगायतका अन्य आम्दानी पनि पर्दछन् । कर्जा सुरक्षण बापत भुक्तानी गरिएको क्षतिपूर्ति असूली रकमलाई कर्जा कोषको अन्य आम्दानीमा देखाइएको छ । निक्षेप सुरक्षण बापत पूँजीकोष नपुग, समयमा भुक्तानी नगर्दा लाग्ने जरिवाना जस्ता आम्दानीलाई निक्षेप कोषको अन्य आम्दानीमा देखाइएको छ ।

### ३.९ दाबी भुक्तानी तथा सुरक्षण खर्च

कोषमा प्राप्त हुने दाबी भुक्तानीलाई कोषले क्षतिपूर्ति खर्चको रूपमा लेखाङ्कन गर्ने गर्दछ । सुरक्षण खर्चमा कोषले पशुधन सुरक्षणको लागि प्रयोग हुने सामग्रीहरूलाई लेखाङ्कन गर्ने गरेको छ ।

### ३.१० प्रशासनिक तथा अन्य खर्चको लेखांकन

कोषले निक्षेप तथा कर्जा सुरक्षण कोषबीच खर्च बाँडफाँट गर्ने क्रममा कुल खर्चको ७० प्रतिशत रकम कर्जा सुरक्षण कोषको आय विवरणमा र बाँकी ३० प्रतिशत रकम निक्षेप सुरक्षण कोषको आय विवरणमा बाँडफाँट गर्ने नीति अवलम्बन गरेको छ ।

#### ३.१०.१ कर्मचारी खर्च

कर्मचारी खर्च अन्तर्गत अल्पकालीन कर्मचारी सुविधा खर्च, सेवानिवृत्ति पश्चातको कर्मचारी सुविधा खर्च, अन्य दीर्घकालीन कर्मचारी सुविधा खर्च र सेवासमाप्तिको बखत प्रदान गर्ने सुविधाहरू पर्दछन् ।

#### (क) अल्पकालीन कर्मचारी सुविधा खर्च

अल्पकालीन कर्मचारी सुविधाअन्तर्गत कर्मचारीले सेवा पुर्याएको अवधि वा सो पश्चात १२ महिनाको अवधिभित्र फरछुयौट हुने सुविधाहरू (जस्तै: तलब, भत्ता, बोनस, आदि) पर्दछन् । अल्पकालीन कर्मचारी सुविधालाई प्रोदभावी आधारमा खर्च लेखाङ्कन गर्ने नीति लिइएको छ । आर्जीत भएका तर तिर्न बाँकी सुविधाबापतको भुक्तानीलाई दायित्वको रूपमा देखाइएको छ । अल्पकालीन कर्मचारी सुविधा खर्चको विवरण टिप्पणी ४.१९ मा रहेको छ ।

#### (ख) अवकाश पछिको कर्मचारी सुविधा

यस्ता सुविधा अन्तर्गत, निश्चित योगदान योजना (Defined Contribution Plan) तथा निश्चित सुविधा योजनाहरू (Define Benefit Plan) पर्दछन् ।

निश्चित योगदान योजना अन्तर्गत निकायले निश्चित रकम कर्मचारी अवकाश सुविधा कोषमा जम्मा गरे पश्चात निकायको कानुनी तथा रचनात्मक (Constructive) दायित्व फरछुयौट हुने खालका सुविधाहरू पर्दछन् । संस्थाले प्रदान गर्ने सेवा निवृत्ति पश्चातको कर्मचारी सुविधामध्ये कर्मचारी सञ्चयकोष योगदान निश्चित योगदान योजनाको चरित्रसँग मिल्दछ । यस्तो सुविधालाई संस्थाले यस वर्षको वित्तीय विवरणमा प्रोदभावी आधारमा खर्च लेखाङ्कन गरेको छ ।

संस्थाको कर्मचारी सेवा शर्त विनियमावली अनुसार कर्मचारी सञ्चयकोष योगदान बापत संस्था कर्मचारीको तलबको १० प्रतिशत रकम थप गरी कर्मचारीबाट सोही रकम कट्टा गरी स्वीकृत अवकाश कोषमा जम्मा गर्ने नीति लिएको छ ।

निश्चित सुविधा योजना अन्तर्गत अवकासको बखत प्रदान गरिने सुविधा स्पष्ट भएको तर सुविधा बापत भुक्तान

गरिने रकमको यकिन अवकास पाउने कर्मचारीले प्राप्त गर्ने अन्तिम तलबमानमा आधारित हुने सुविधाहरू पर्दछन् । यस्ता सुविधाहरूमा एकचुरियल जोखिम (सुविधाको मूल्य सोचेभन्दा बढि पर्न सक्ने जोखिम) तथा लगानी जोखिमहरू हुन सक्छन् ।

संस्थाको विनियमावलीले तोकेको आधारमा संस्थाका कर्मचारीहरूमध्ये सेवा निवृत्त हुँदा प्रदान गरिने देहाय बमोजिमका सुविधाहरू निश्चित सुविधा योजनाअन्तर्गत पर्दछन् :

- » उपदान सुविधा
- » सञ्चित बिदाबापतको भुक्तानी

यस्ता सुविधाहरूको प्रत्येक वर्ष स्वतन्त्र एकचुरीबाट एकचुरियल मूल्याङ्कन गराई प्राप्त नतिजा अनुरूप खर्च तथा दायित्व लेखाङ्कन गर्ने नीति लिइएको छ । एकचुरियल मूल्याङ्कनबाट मूल्याङ्कित दायित्व मध्येबाट केही रकम कर्मचारी अवकाश कोषमा जम्मा गर्ने (Funding) गरिएको छ ।

अवकास पछिको कर्मचारी सुविधा खर्चको विवरण टिप्पणी ४.१९ मा रहेको छ ।

### (ग) दीर्घकालीन कर्मचारी सुविधा

दीर्घकालीन कर्मचारी सुविधा अन्तर्गत लामो अवधिको बिदा, लामो अवधिको अशक्तता सुविधा लगायत पर्दछन् । संस्थाले प्रदान गर्ने यस्ता सुविधाहरूको लेखाङ्कन एकचुरियल मूल्याङ्कनको आधारमा गर्ने नीति लिएको छ ।

### (घ) सेवा समाप्तिका बखत प्रदान गर्ने सुविधाहरू

सेवा समाप्तिका बखत प्रदान गर्ने सुविधाहरू बापतको खर्च तथा दायित्वहरू देहायका मध्ये अधिल्लो मितिमा लेखाङ्कन गर्ने नीति लिएको छ :

- » संस्थाले कर्मचारीको सेवा समाप्तिको लागि गरेको प्रस्ताव फिर्ता लिनसक्ने अवस्था नरहेमा, वा संस्थाको पुर्नसंरचनाको लागि गर्ने खर्च नेपाल लेखामान ३७ को परिधि (Scope) भित्र रहेको र सेवा समाप्तिको बखत भुक्तानी संलग्न रहेको ।

### ३.१०.२ हास कट्टी तथा परिशोधन खर्च

हास कट्टी तथा परिशोधन सँग सम्बन्धीत नितीहरू माथिका बुँदाहरू ३.१ र ३.२ मा उल्लेख गरीएको छ । हास कट्टी तथा परिशोधन खर्चको विवरणहरू टिप्पणी ४.२० मा रहेका छन् ।

### ३.१०.३ अन्य संचालन खर्च

संस्थाको अन्य संचालन खर्च अन्तर्गत चालु अवधिमा कार्य सञ्चालनका लागि भएका खर्चहरू रहन्छन् । यस्ता खर्चलाई प्रोद्दाबी आधारमा लेखांकन गरिएको छ । अन्य संचालन खर्चको विवरणहरू टिप्पणी ४.२१ मा रहेका छन् ।

### ३.११ बोनस खर्च

बोनस ऐन, २०३० र बोनस नियमावली, २०३९ को नियम ६ अनुसार आयकर व्यवस्था अधिको खुद नाफाको १ प्रतिशत रकम बोनस बापत छुट्टयाई खर्च लेख्ने नीति लिइएको छ । संस्थाले बोनस ऐन तथा नियमावली बमोजिम अर्थ मन्त्रालयबाट स्वीकृत लिई बोनस वितरण गर्नुपर्नेमा प्रतिवेदनको मितिसम्म सो स्वीकृति प्राप्त भएको छैन । बोनस दायित्वको रकम व्यवस्था अन्तर्गत टिप्पणी ४.१२ मा प्रस्तुत गरीएको छ ।

### ३.१२ आयकर

संस्थाको नाफा—नोक्सान खातामा देखिने आयकर खर्च संस्थाले तत्काल बहन गर्नुपर्ने आयकर दायित्व र स्थगन गरिएको आयकरबापत आम्दानी-खर्चको योग हो ।

संस्थाको आयकर लेखाङ्कन NAS 12 - Income Tax को प्रावधान बमोजिम गर्ने गरेको छ । आयकर खर्चमा यस वर्षको कर, स्थगन कर तथा विगत वर्षको कुनै थप कर दायित्व आएमा सो समेत समावेश गरिन्छ ।

#### क) चालु आयकर दायित्व

चालु आयकर दायित्व भन्नाले चालु आर्थिक वर्षमा गरिएको मुनाफाबाट आन्तरिक राजस्व विभागलाई तिर्नुपर्ने आयकर रकम हो ।

चालु अवधिको आयकर दायित्व सम्बन्धीत आ.व.को करयोग्य मुनाफाले निर्धारण गर्दछ । प्रचलित कर कानून तथा लेखा अभ्यासमा रहेको भिन्नताको कारणले संस्थाको मुनाफा निर्धारण गर्दा संलग्न खर्च तथा आम्दानीमध्ये कतिपय खर्च तथा आम्दानीहरू कर प्रयोजनको लागि कुनै अर्को आर्थिक वर्षमा संलग्न गरिने तथा कतिपय खर्च तथा आम्दानीहरू कर प्रयोजनका लागि संलग्न नै नगरिने कारणले संस्थाको नाफा— नोक्सान हिसाबले देखाएको खुद मुनाफा र करयोग्य मुनाफा फरक पर्न सक्दछ ।

संस्थाले तत्काल बहन गर्नुपर्ने आयकर दायित्व आयकर ऐन, २०५८ ले निर्दिष्ट गरे बमोजिम गणना गरिएको करयोग्य आयमा बैधानिक आयकर दर लगाई गणना गर्ने नीति लिइएको छ । आयकर ऐन, २०५८ को परिच्छेद २२ बमोजिमको शुल्क तथा व्याज दफा १२२ बमोजिम आन्तरिक राजस्व विभागले गणना गर्ने व्यवस्था भए बमोजिम वित्तीय विवरणको तयारी गर्दा सोको गणना गरिएको छैन ।

#### ख) स्थगन कर

सम्पत्ति र दायित्वको करयोग्य आय गणना गर्दा प्रयोग भएका करआधार तथा वित्तीय विवरणमा प्रस्तुत लेखा आधार बीचको अस्थायी भिन्नतामा स्थगन कर गणना गरिन्छ ।

सामान्यतया स्थगन कर सबै करयोग्य अस्थायी भिन्नता (Taxable Temporary Differences) मा गणना गरिन्छ । कट्टियोग्य अस्थायी भिन्नता (Deductible Temporary Differences) को Set off को लागि करयोग्य आय उपलब्ध हुनसक्ने सम्भावना रहेमा कट्टियोग्य अस्थायी भिन्नतामा समेत स्थगन कर गणना गरिन्छ । सम्पत्ति तथा दायित्वको प्रारम्भिक लेखाङ्कनले करयोग्य मुनाफा तथा लेखा मुनाफामा कुनै प्रभाव नपार्ने भएमा स्थगन कर गणना गरिदैन तर व्यवसाय गाभिएको कारण त्यस्ता सम्पत्ति तथा दायित्वको प्रारम्भिक लेखाङ्कन भएमा स्थगन कर गणना गरिन्छ । त्यस्तै, ख्यातिको प्रारम्भिक लेखाङ्कनमा समेत स्थगन कर गणना गरिदैन ।

स्थगन कर गणना गर्दा त्यस्ता अस्थायी फरकहरू खपत हुने वा मुक्त हुने आर्थिक वर्षमा प्रभाव हुने करको दर प्रयोग गरिन्छ । करको दरमा भएको परिवर्तनले परिवर्तन गर्ने स्थगन कर सम्पत्ति वा दायित्व करको दर परिवर्तन भएको वर्षमा समायोजन गरिन्छ ।

यस संस्थामा मुख्यतः कर्मचारी अवकाश दायित्वको व्यवस्था तथा स्थिर सम्पत्तिको अस्थायी भिन्नताको कारण स्थगन कर सृजना हुन आउँछ ।

स्थगन कर खर्च-(आम्दानी) को विवरणहरू टिप्पणी ४.२२ मा रहेका छन् ।

### ३.१३ सम्भावित दायित्वहरू

संस्थाले सम्भावित दायित्वहरूको पहिचान तथा लेखांकन NAS 37 - Provisions, Contingent Liabilities &

Contingent Assets को प्रावधान बमोजिम गर्ने गरेको छ । सम्भावित दायित्वहरूमा देहाय बमोजिमका विषयहरू समावेश गरिएका छन् ।

- क. विगतका घटनाक्रमबाट उत्पन्न हुन सक्ने त्यस्ता सम्भावित दायित्वहरू जसको अस्तित्व संस्थाको नियन्त्रण भन्दा बाहिर रहेका भविष्यका एक वा एकभन्दा बढी अनिश्चित घटनाक्रमहरूले निश्चयौल गर्दछ ।
- ख. विगतका घटनाक्रमबाट उत्पन्न भएका तर देहायका कारणले गर्दा हाल लेखांकन नगरिएका दायित्वहरू:
- ग. दायित्व निःसर्ग गर्नका लागि आर्थिक श्रोत बाहिरिने सम्भावना नरहेको,
- घ. दायित्व मापन गर्न सकिने पर्याप्त विश्वसनीय आधार नभएको अनुसार सम्भावित दायित्व अन्तर्गत देखाईन्छ ।

संस्थालाई थाहा भएसम्मको सम्पूर्ण सारभूत (Material) दायित्वको लागि पर्याप्त व्यवस्था गरिएको छ । सारभूत दायित्वको भविष्यमा निस्कने परिणाम मापन गर्न सकिने पर्याप्त विश्वसनीय आधार नभएको खण्डमा त्यस्ता दायित्वलाई सम्भावित दायित्व अन्तर्गत देखाईन्छ ।

सम्भावित दायित्वसंग सम्बन्धीत विवरणहरू टिप्पणी न.४.२४ मा उल्लेख गरिएको छ ।

### ३.१४ सम्भावित जोखिमहरू

संस्थाका केही सम्भावित जोखिमहरू

#### संचालन जोखिम

संचालन जोखिम अपर्याप्त वा असफल प्रक्रियाहरू, प्रणाली वा नीतिहरू, कर्मचारी त्रुटिहरू, प्रणाली विफलता, धोखाधडी वा अन्य आपराधिक गतिविधिहरू, व्यापार प्रक्रियाहरूलाई बाधा पुर्याउने कुनै पनि घटनाबाट हुने क्षतिको सम्भावना हो ।

संचालन जोखिम एक्सपोजरहरू व्यवस्थापन प्रक्रियाहरूको एक सुसंगत सेट मार्फत व्यवस्थित गरिन्छ जसले जोखिम पहिचान, मूल्याङ्कन, नियन्त्रण र अनुगमन गर्दछ । संस्थाको सञ्चालन जोखिम नियन्त्रणका लागि यससँग वित्तीय प्रशासन नीति, कर्मचारी नियमावली, सञ्चालन पुस्तिका, वार्षिक योजना, जसले दैनिक सञ्चालनलाई मार्गदर्शन गर्दछ । प्रत्येक जोखिम नियन्त्रण मालिक भौतिक जोखिमहरू पहिचान गर्न र संगठनमा प्रभावकारी नियन्त्रण वातावरण कायम राख्न जिम्मेवार हुन्छन् । जोखिम नियन्त्रण निम्न गतिविधिहरूको व्यवस्थापनबाट उत्पन्न हुने गर्दछ । बाह्य नियम र नियमहरू, दायित्व, कानूनी परिवर्तनीयता, भौतिक सम्पत्तिको क्षति वा हानि, सुरक्षा, आन्तरिक धोखाधडी वा बेइमानी, बाह्य धोखाधडी, सूचना । सुरक्षा, प्रशोधन विफलता र मोडेल परिचालन जोखिमको नियन्त्रणको लागि जिम्मेवार हुन्छन् । सञ्चालन जोखिम सबै व्यापार लाइनहरू र संस्थाद्वारा संचालित सबै गतिविधिहरूबाट उत्पन्न हुन सक्छ । परिचालन जोखिम व्यवस्थापन दृष्टिकोणले सबै व्यापार खण्डहरू, उत्पादनहरू र कार्य प्रक्रियाहरूको लागि परिभाषित पूर्ण प्रक्रिया कायम गरेर परिचालन जोखिमको व्यवस्थापन सुनिश्चित गर्दछ ।

#### प्रतिष्ठा जोखिम

प्रतिष्ठा जोखिम भनेको संस्थाको प्रतिष्ठामा हुने क्षति, आँच हो । यस अन्तर्गत संस्थाले आफ्नो सेवा सम्पादन समयमा गर्न नसक्ने, दायित्व भुक्तानी गर्न नसक्ने, बजेट समयमा पारित गर्न नसक्ने, नियमक निकायको

व्यवस्था परिपालन गर्न नसक्ने जस्ता कारणबाट यस किसिमको जोखिम उत्पन्न हुन्छ । यस किसिमको जोखिम न्यूनीकरणका लागि संस्थाले स्थापित जोखिम पहिचान तथा व्यवस्थापनको प्रणाली प्रतिस्थापित गरी कार्यान्वयन गर्नु पर्दछ । संस्थाको प्रतिष्ठामा हुने आँचले संस्था प्रति सेवग्राहीको विश्वास, कर्मचारीको कार्य निरन्तरता, आम्दानी लगायत क्षेत्रमा असर हुने गर्दछ ।

### अनुपालन जोखिम

अनुपालन जोखिम कानुनी वा नियामक प्रतिबन्ध, भौतिक आर्थिक हानि, वा कानून, नियम र मापदण्डहरूको पालना गर्न असफलताको कारण प्रतिष्ठामा हानिको जोखिम हो ।

संस्थाले उत्तरदायित्व, पारदर्शिता र व्यापार नैतिकताको क्षेत्रमा उत्कृष्ट अभ्यास र बजार मापदण्डहरू पालना गर्न प्रतिबद्ध छ । संस्थाले भ्रष्टाचार र अनियमिततालाई शून्य सहनशीलता दिने लक्ष्य राखेको छ ।

### रणनीतिक जोखिम

रणनीतिक जोखिम भनेको संस्थाको रणनीतिक उद्देश्यहरू प्राप्त गर्नमा हुने जोखिम हो, आन्तरिक र बाह्य घटनाहरू र परिदृश्यहरू जसले रणनीतिक उद्देश्यहरू प्राप्त गर्नबाट रोक्छ । रणनीतिक जोखिमलाई निम्न रूपमा परिभाषित गर्न सकिन्छ ।

क) अनुपयुक्त हुने रणनीतिको कारणले हुने हानिको जोखिम ।

ख) भविष्यका योजना र रणनीतिहरूसँग सम्बन्धीत जोखिम, नयाँ सेवाहरू प्रवेश गर्ने योजनाहरू र पूर्वाधारहरू विस्तार गर्ने आदि । प्रतिकूल व्यापारिक निर्णयहरू, निर्णयहरूको अनुचित कार्यान्वयन वा उद्योग परिवर्तनप्रति प्रतिक्रियाशीलताको अभाव आदिबाट उत्पन्न हुने व्यवस्थापनद्वारा गरिएका रणनीतिक निर्णयहरूको वर्तमान र सम्भावित प्रभाव ।

रणनीतिको आवधिक (वार्षिक) समीक्षा व्यवस्थापन समितिद्वारा गरिन्छ र संचालक समितिलाई रणनीतिक उद्देश्यको उपलब्धिको स्थिति, कार्यान्वयन स्थिति सही प्रतिभा र पूर्वाधारले उद्देश्य प्राप्तिसमा सहयोग वा रणनीतिको अनपेक्षित परिणामहरू बारे रिपोर्टिङ गरिन्छ र यदि आवश्यक भएमा तिनीहरूको समयमै सुधार-अपडेटहरूको सुझाव दिइन्छ ।

जोखिम व्यवस्थापन (ERM) फ्रेमवर्कले रणनीतिक परिचालन, वित्तीय अनुपालन, जोखिमहरूको पहिचान, मूल्याङ्कन, न्यूनीकरण र अनुगमन सम्बन्धी अभ्यासहरू समावेश गर्दछ ।

समितिले ERM फ्रेमवर्क निरीक्षण, जोखिम व्यवस्थापन योजनाको अनुगमन र प्रभावकारिता सुनिश्चित गर्न जोखिम व्यवस्थापन समिति गठन गरेको छ ।

निक्षेप तथा कर्जा सुरक्षण कोष  
असार ३२, २०८२ को वित्तीय विवरणसँग सम्बन्धीत टिप्पणीहरू

टिप्पणी ४.१ अदृष्य सम्पत्ति

विवरण	कम्प्युटर सफ्टवेयर	सफ्टवेयर	प्रयोग गर्ने अधिकार भएको	जम्मा
<b>असार ३१, २०८०</b>				
<b>कूल लागत मूल्य</b>				
असार ३२, २०७९ सम्मको लागत मूल्य	२,०१०,८१७.००	६,०३८,७२०.००	-	८,०४९,५३७.००
आ.व. २०७९/८० मा अदृष्य सम्पत्तिमा थप गरीएको	-	-	४३८,४४०.००	४३८,४४०.००
आ.व. २०७९/८० मा विक्री/अपलेखन	-	-	-	-
<b>असार ३१, २०८० को कूल किताबी मूल्य</b>	<b>२,०१०,८१७.००</b>	<b>६,०३८,७२०.००</b>	<b>४३८,४४०.००</b>	<b>८,४८७,९७७.००</b>
<b>सञ्चित परिशोधन</b>				
आ.व. २०७९/८० को शुरु सञ्चित परिशोधन मौज्जात	५७१,१२८.३०	३,५८३,८५३.६३	४९,९८३.६७	४,२०४,९६५.६०
आ.व. २०७९/८० को थप परिशोधन	८१८,८९७.९५	-	-	८१८,८९७.९५
आ.व. २०७९/८० मा विक्री/अपलेखनको परिशोधन	-	-	-	-
<b>असार ३१, २०८० को कूल सञ्चित परिशोधन</b>	<b>१,३९०,०२६.२५</b>	<b>३,५८३,८५३.६३</b>	<b>४९,९८३.६७</b>	<b>५,०२३,८६३.५५</b>
<b>असार ३१, २०८० को खुद किताबी मूल्य</b>	<b>६२०,७९०.७५</b>	<b>२,४५४,८६६.३७</b>	<b>३८८,४५६.३३</b>	<b>३,४६४,११३.४५</b>
<b>असार ३१, २०८१</b>				
<b>कूल लागत मूल्य</b>				
असार ३१, २०८० सम्मको लागत मूल्य	२,०१०,८१७.००	६,०३८,७२०.००	४३८,४४०.००	८,४८७,९७७.००
आ.व. २०८०/८१ मा अदृष्य सम्पत्तिमा थप गरीएको	-	-	३९५,५००.००	३९५,५००.००
आ.व. २०८०/८१ मा विक्री/अपलेखन	-	-	-	-
<b>असार ३१, २०८१ को कूल किताबी मूल्य</b>	<b>२,०१०,८१७.००</b>	<b>६,०३८,७२०.००</b>	<b>८३३,९४०.००</b>	<b>८,८८२,४७७.००</b>
<b>सञ्चित परिशोधन</b>				
आ.व. २०८०/८१ को शुरु सञ्चित परिशोधन मौज्जात	१,३९०,०२६.२५	३,५८३,८५३.६३	४९,९८३.६७	५,०२३,८६३.५५
आ.व. २०८०/८१ को थप परिशोधन	१२४,१५८.१५	४९०,९७३.२७	११६,७१३.९३	७३१,८४५.३६
आ.व. २०८०/८१ मा विक्री/अपलेखनको परिशोधन	-	-	-	-
<b>असार ३१, २०८१ को कूल सञ्चित परिशोधन</b>	<b>१,५१४,१८४.४०</b>	<b>४,०७४,८२६.९०</b>	<b>१६६,६९७.६०</b>	<b>५,७५५,७०८.९०</b>
<b>असार ३१, २०८१ को खुद किताबी मूल्य</b>	<b>४९६,६३२.६०</b>	<b>१,९६३,८९३.१०</b>	<b>६६७,२४२.४०</b>	<b>३,१२७,७६८.१०</b>
<b>असार ३२, २०८२</b>				
<b>कूल लागत मूल्य</b>				
असार ३२, २०८१ सम्मको लागत मूल्य	२,०१०,८१७.००	६,०३८,७२०.००	८३३,९४०.००	८,८८२,४७७.००
आ.व. २०८१/८२ मा अदृष्य सम्पत्तिमा थप गरीएको	८२२,४९२.००	-	-	८२२,४९२.००
आ.व. २०८१/८२ मा विक्री/अपलेखन	-	-	-	-
<b>असार ३१, २०८२ को कूल किताबी मूल्य</b>	<b>२,८३३,३०९.००</b>	<b>६,०३८,७२०.००</b>	<b>८३३,९४०.००</b>	<b>९,७०५,९६९.००</b>
<b>सञ्चित परिशोधन</b>				
आ.व. २०८१/८२ को शुरु सञ्चित परिशोधन मौज्जात	१,५१४,१८४.४०	४,०७४,८२६.९०	१६६,६९७.६०	५,७५५,७०८.९०
आ.व. २०८१/८२ को थप परिशोधन	५७७,३०४.७३	१,६९७,५८५.३३	१३३,४४८.४८	२,४०८,३३८.५४
आ.व. २०८१/८२ मा विक्री/अपलेखनको परिशोधन	-	-	-	-
<b>असार ३२, २०८२ को कूल सञ्चित परिशोधन</b>	<b>२,०९१,४८९.१३</b>	<b>५,७७२,४१२.२३</b>	<b>३००,१४६.०८</b>	<b>८,१६४,०४७.४४</b>
<b>असार ३२, २०८२ को खुद किताबी मूल्य</b>	<b>७४१,८१९.८७</b>	<b>२६६,३०७.७७</b>	<b>५३३,७९३.९२</b>	<b>१,५४१,९२१.५६</b>

## निक्षेप तथा कर्जा सुरक्षण कोष असार ३२, २०८१ को वित्तीय विवरणसंग सम्बन्धीत टिप्पणीहरू

### टिप्पणी ४.२ जायजेथा, प्लाण्ट तथा उपकरण

संस्थाले हासयोग्य सम्पत्तिलाई उपयोग्य आयुका आधारमा हास कट्टी गरेको छ । जायजेथा, प्लाण्ट तथा उपकरणको उपयोग्य आयु लेखा नीति नं ३.२ मा उल्लेख गरिएको छ । चालु आ.व.मा क्षयिकरण खर्च नरहेको र वित्तीय विवरणमा लागतमा संचित हास कट्टि र संचित क्षयिकरण खर्च खुद गरी प्रस्तुत गरिएको छ ।

विवरण	जग्गा	भवन	कार्यालय उपकरण	सवारी साधन	अन्य सम्पत्ती	जम्मा
<b>कूल लागत मूल्य</b>						
असार ३२, २०७९ सम्मको लागत मूल्य	२२०,९२६,९४९	१९७,४५४,४२४	२७,०४५,७१४	१६,६९४,६७०	८०,७८१	४६२,२०२,५३८
आ.व. २०७९/८० मा थप	-	७७५,९७६	४,४५०,१९३	६,८४७,७७०	२५३,३४६	१२,३२७,२८४
आ.व. २०७९/८० मा विक्री/अपलेखन	-	-	-	-	-	-
रकमान्तर/स्थानान्तरण	-	-	-	-	-	-
<b>असार ३१, २०८० को कुल किताबी मूल्य</b>	<b>२२०,९२६,९४९</b>	<b>१९८,२३०,४००</b>	<b>३१,४९५,९०७</b>	<b>२३,५४२,४४०</b>	<b>३३४,१२७</b>	<b>४७४,५२९,८२२</b>
<b>सञ्चित प्रतिशोधन</b>						
आ.व. २०७९/८० को शुरु सञ्चित हासकट्टी मौज्दात	-	१२,९१२,९९१	११,९३३,२३९	९,७७९,६३०	५०,५०१	३४,६७६,३६१
आ.व. २०७९/८० को थप हासकट्टी	-	९,२४६,०१७	४,६२९,९८८	१,९११,२२९	३०,८६६	१५,८१८,१००
आ.व. २०७९/८० मा विक्री/अपलेखनको हासकट्टी	-	-	-	-	-	-
<b>असार ३१, २०८० को कुल सञ्चित हासकट्टी</b>	<b>-</b>	<b>२२,१५९,००८</b>	<b>१६,५६३,२२७</b>	<b>११,६९०,८५९</b>	<b>८१,३६७</b>	<b>५०,४८६,४६१</b>
<b>असार ३१, २०८० को खुद किताबी मूल्य</b>	<b>२२०,९२६,९४९</b>	<b>१७६,०७१,३९२</b>	<b>१४,९४०,६८०</b>	<b>११,८५१,५८१</b>	<b>२५२,७६०</b>	<b>४२४,०४३,३६२</b>
<b>कूल लागत मूल्य</b>						
असार ३१, २०८० सम्मको लागत मूल्य	२२०,९२६,९४९	१९८,२३०,४००	३१,४९५,९०७	२३,५४२,४४०	३३४,१२७	४७४,५२९,८२२
आ.व. २०८०/८१ मा थप	-	५५०,७८०	२,६६९,८३०	३२१,९००	५६,०००	३,५९८,५१०
आ.व. २०८०/८१ मा विक्री/अपलेखन	-	-	-	-	-	-
रकमान्तर/स्थानान्तरण	-	-	-	-	-	-
<b>असार ३१, २०८१ को कुल किताबी मूल्य</b>	<b>२२०,९२६,९४९</b>	<b>१९८,७८१,१८०</b>	<b>३४,१६५,७३७</b>	<b>२३,८६४,३४०</b>	<b>३९०,१२७</b>	<b>४७८,१२८,३३२</b>
<b>सञ्चित प्रतिशोधन</b>						
आ.व. २०८०/८१ को शुरु सञ्चित हासकट्टी मौज्दात	-	२२,१५९,००८	१६,५६३,२२७	११,६९०,८५९	८१,३६७	५०,४८६,४६१
आ.व. २०८०/८१ को थप हासकट्टी	-	८,८१३,५१८	४,२३८,०७५	२,३९१,७७६	४०,७१३	१५,४८४,०८१.९१
आ.व. २०८०/८१ मा विक्री/अपलेखनको हासकट्टी	-	-	-	-	-	-
<b>असार ३१, २०८१ को कुल सञ्चित हासकट्टी</b>	<b>-</b>	<b>३०,९७२,५२६</b>	<b>२०,७९३,३०२</b>	<b>१४,०८२,६३५</b>	<b>१२२,०८०</b>	<b>६५,९७०,५४३</b>
<b>असार ३१, २०८० को खुद किताबी मूल्य</b>	<b>२२०,९२६,९४९</b>	<b>१७६,०७१,३९२</b>	<b>१४,९४०,६८०</b>	<b>११,८५१,५८१</b>	<b>२५२,७६०</b>	<b>४२४,०४३,३६२</b>
<b>असार ३१, २०८१ को खुद किताबी मूल्य</b>	<b>२२०,९२६,९४९</b>	<b>१६७,८०८,६५५</b>	<b>१३,३७२,४३५</b>	<b>९,७८१,७०५</b>	<b>२६८,०४७</b>	<b>४१२,१५७,७९०</b>
<b>कूल लागत मूल्य</b>						
असार ३१, २०८१ सम्मको लागत मूल्य	२२०,९२६,९४९	१९८,७८१,१८०	३४,१६५,७३७	२३,८६४,३४०	३९०,१२७	४७८,१२८,३३२
आ.व. २०८१/८२ मा थप	-	१५,६८७,२३४	२,७८७,२३६	६३२,८००	११,८६५	१९,१९९,१३४
आ.व. २०८१/८२ मा विक्री/अपलेखन	-	-	-	-	-	-
रकमान्तर/स्थानान्तरण	-	-	-	-	-	-
<b>असार ३२, २०८२ को कुल किताबी मूल्य</b>	<b>२२०,९२६,९४९</b>	<b>२१४,४६८,४१४</b>	<b>३६,९५२,९७३</b>	<b>२४,४९७,१४०</b>	<b>४०१,९९२</b>	<b>४९७,२४७,४६७</b>
<b>सञ्चित प्रतिशोधन</b>						
आ.व. २०८१/८२ को शुरु सञ्चित हासकट्टी मौज्दात	-	३०,९७२,५२६	२०,७९३,३०२	१४,०८२,६३५	१२२,०८०	६५,९७०,५४३
आ.व. २०८१/८२ को थप हासकट्टी	-	८,८८६,९५२	३,९३०,४०५	१,९९८,५२८	४१,३९३	१४,८५७,२७७.५७
आ.व. २०८१/८२ मा विक्री/अपलेखनको हासकट्टी	-	-	-	-	-	-
<b>असार ३२, २०८२ को कुल सञ्चित हासकट्टी</b>	<b>-</b>	<b>३९,८५९,४७८</b>	<b>२४,७२३,७०७</b>	<b>१६,०८१,१६३</b>	<b>१६३,४७३</b>	<b>८०,८२७,८२०</b>
<b>असार ३२, २०८२ को खुद किताबी मूल्य</b>	<b>२२०,९२६,९४९</b>	<b>१६७,६०८,६५५</b>	<b>१३,३७२,४३५</b>	<b>९,७८१,७०५</b>	<b>२६८,०४७</b>	<b>४१२,१५७,७९०</b>
<b>असार ३२, २०८२ को खुद किताबी मूल्य</b>	<b>२२०,९२६,९४९</b>	<b>१७४,६०८,९३७</b>	<b>१२,२२९,२६५</b>	<b>८,४५५,९७७</b>	<b>२३८,५१९</b>	<b>४१६,४१९,६४७</b>

निक्षेप तथा कर्जा सुरक्षण कोष  
असार ३२, २०८२ को वित्तीय विवरणसँग सम्बन्धीत टिप्पणीहरू

टिप्पणी ४.३ स्थगन कर

३१ असार २०८१ मा अन्त्य हुने आ.व.को लागि

विवरण	लेखा आधार	कर आधार	अस्थायी भिन्नता	कैफियत
जायजेषा, प्लाण्ट तथा उपकरण	१९४,३५८,६०९	२११,६४८,०९३	१७,२८९,४८४	सम्पत्ति
कर्मचारी पेन्सन कोष	१२९,७६७,०५७	-	१२९,७६७,०५७	सम्पत्ति
बिदा व्यवस्था	१५,५६८,२५५	-	१५,५६८,२५५	सम्पत्ति
कर्मचारी कर्जा र स्थगन खर्च	८५,७७२,४३८	८६,९१४,६३०	१,१४२,१९३	सम्पत्ति
<b>जम्मा अस्थायी भिन्नता</b>			<b>१६३,७६६,९८९</b>	
करको दर			३०%	
<b>स्थगन कर सम्पत्ति-(दायित्व)</b>			<b>४९,१३०,०९७</b>	
गत आ.व. सम्मको स्थगन कर सम्पत्ति-(दायित्व)			५२,५७५,६२३	
<b>यस आ.व.को स्थगन कर आम्दानी-(खर्च) (क+ख)</b>			<b>(३,४४५,५२६,३१)</b>	
स्थगन कर आम्दानी-(खर्च) नाफा नोक्सानमा सारेको (क)			(७,२६५,९६७)	
स्थगन कर आम्दानी-(खर्च) अन्य विस्तृत आम्दानीमा सारेको (ख)			३,८२०,४४९	

३२ असार २०८२ मा अन्त्य हुने आ.व.को लागि

विवरण	लेखा आधार	कर आधार	अस्थायी भिन्नता	कैफियत
जायजेषा, प्लाण्ट तथा उपकरण	१९७,०३४,६१९	२१०,६३०,५०२	१३,५९५,८८३	सम्पत्ति
कर्मचारी उपदान कोष	३५,२२९,२६९	-	३५,२२९,२६९	सम्पत्ति
कर्मचारी कर्जा र स्थगन खर्च	९४,६१५,९४२	९९,४९२,०९०	४,८७६,१४९	सम्पत्ति
बिदा व्यवस्था	१७,३५९,९३१	-	१७,३५९,९३१	सम्पत्ति
कर्मचारी पेन्सन कोष	१२५,२००,५४५	-	१२५,२००,५४५	सम्पत्ति
कर्मचारी सुरक्षण कोष	४२,०२४,०४०	-	४२,०२४,०४०	सम्पत्ति
<b>जम्मा अस्थायी भिन्नता</b>			<b>२३८,२८५,८१७</b>	
करको दर			३०%	
<b>स्थगन कर सम्पत्ति र (दायित्व)</b>			<b>७१,४८५,७४५</b>	
गत आ.व। सम्मको स्थगन कर सम्पत्ति र (दायित्व)			४९,१३०,०९७	
<b>यस आ.व.को स्थगन कर आम्दानी-(खर्च) (क+ख)</b>			<b>२२,३५५,६४८</b>	
स्थगन कर आम्दानी-(खर्च) नाफा नोक्सानमा सारेको (क)			२७,७७२,१८९	
स्थगन कर आम्दानी-(खर्च) अन्य विस्तृत आम्दानीमा सारेको (ख)			(५,४१६,५४१)	

निक्षेप तथा कर्जा सुरक्षण कोष  
असार ३२, २०८२ को वित्तीय विवरणसँग सम्बन्धीत टिप्पणीहरू

टिप्पणी ४.४ अग्रिम भुक्तानी रकम, पेशकी र धरौटी

विवरण	आषाढ ३२, २०८२	आषाढ ३१, २०८१
<b>गैह्र चालु</b>		
नेपाल प्रहरी पेट्रोल पम्प (इन्धनको लागि)	९९,३०५	९९,३०५
नेपाल टेलिकम (टेलिफोनको लागि)	१७,२५०	१७,२५०
हुलाक सेवा (पोष्ट बक्सको लागि)	२,४००	२,४००
ग्यास सिलिन्डरको लागि	२,५००	२,५००
वल्डलिङ्ग लि. (इन्टरनेटको लागि)	१,५००	१,५००
नेपाल टेलिकम (इन्टरनेटको लागि)	९३,०००	६८,०००
<b>जम्मा गैह्र चालु अग्रिम भुक्तानी रकम, पेशकी र धरौटी</b>	<b>२१५,९५५</b>	<b>१९०,९५५</b>
<b>चालु</b>		
कर्मचारी पेशकी	९३,७५४	७५५,९८७
बीमा प्रिमियम, पत्रपत्रिका तथा इन्टरनेट बाँकी	६७९,९९८	५६९,७०७
<b>ACSIC</b> तालिम दर्ता शुल्क	-	१९९,७५२
कर्मचारी ऋण बिमा वापतको अग्रिम भुक्तानी	२,०३६,६४८	१,७७४,३२६
बोन इन्टरनेशनल टुर्स एण्ड ट्राभल्स प्रा. लि.	-	५६३,२३४
लोक सेवा आयोग अग्रिम भुक्तानी	-	६४,४३४
<b>जम्मा चालु अग्रिम भुक्तानी रकम, पेशकी र धरौटी</b>	<b>२,८०९,६००</b>	<b>३,९२७,४४०</b>
<b>जम्मा अग्रिम भुक्तानी रकम, पेशकी र धरौटी</b>	<b>३,०२५,५५५</b>	<b>४,११८,३९५</b>

टिप्पणी ४.५ लगानी

संस्थाले यस शीर्षक अन्तर्गत वित्तीय उपकरणमा गरेको लगानीलाई दुई वर्गमा प्रस्तुत गरेको छ, गैह्र चालु लगानी र चालु लगानी । यस अन्तर्गत ऋणपत्र र मुद्दती निक्षेपमा भएको लगानीलाई परिशोधित लागतमा मापन गरिएको छ ।

ऋणपत्र तथा निक्षेप लगानी

ऋणपत्र र मुद्दती निक्षेपमा भएको लगानीलाई परिशोधित लागतमा मापन गरिएको छ ।

ऋणपत्रमा लगानी (परिशोधित लागतमा)

विवरण	आषाढ ३२, २०८२	आषाढ ३१, २०८१
विकास ऋणपत्र २०८६	१७०,२००,०००	१७०,२००,०००
विकास ऋणपत्र २०८५	८८,९२५,०००	८८,९२५,०००
विकास ऋणपत्र २०८४	५०,०००,०००	५०,०००,०००
विकास ऋणपत्र २०८४	६५,६२५,०००	६५,६२५,०००
विकास ऋणपत्र ०३१४२०८४	३३९,३६७,०००	-
विकास ऋणपत्र ०६११२०८७	२६०,८७०,०००	-
<b>जम्मा ऋणपत्रमा लगानी</b>	<b>९७४,९८७,०००</b>	<b>३७३,९५०,०००</b>
<b>कर्मचारीहरूको कोषको लगानी</b>		
मुद्दती हिसाब — कर्मचारी कल्याणकारी कोष लगानी	१०५,७६५,३१२	३८०,०००,०००
<b>जम्मा गैह्र चालु लगानी</b>	<b>१,०७९,९५२,३१२</b>	<b>७५३,९५०,०००</b>

## चालु तथा अल्पकालीन लगानी (बैंक (मुद्दती) निक्षेप लगानी)

ग्लोबल आइएमई बैंक लि	४,५४०,०००,०००	३,८३०,०००,०००
कुमारी बैंक लि	४,६८०,०००,०००	२,५८०,०००,०००
माछापुच्छ्रे बैंक लि.	१,०१०,०००,०००	४००,०००,०००
नवील बैंक लि	१,१५०,०००,०००	६५०,०००,०००
नेपाल इनभेष्टमेन्ट मेगा बैंक लि	९००,०००,०००	९८०,०००,०००
एन आइसि एसिया बैंक लि	२,७३०,०००,०००	२,९८०,०००,०००
एनएमबी बैंक लि.	२,३१०,०००,०००	१,०००,०००,०००
प्रभु बैंक लि.	३७०,०००,०००	३७०,०००,०००
प्राईम कमर्सियल बैंक लि	३,२६०,०००,०००	३,७६०,०००,०००
सानिमा बैंक लि	१,१५०,०००,०००	१,८६०,०००,०००
सिद्धार्थ बैंक लि	२००,०००,०००	६००,०००,०००
एभरेष्ट बैंक लि	२,१००,०००,०००	१,९९०,०००,०००
कृषि विकास बैंक लि	५००,०००,०००	-
हिमालयन बैंक लि	१,३५०,०००,०००	९६०,०००,०००
लक्ष्मी बैंक	-	२००,०००,०००
सिटिजन्स बैंक इन्टरनेशनल लिमिटेड	-	१,१४०,०००,०००
एस वि आइ बैंक	-	१,१४०,०००,०००
<b>जम्मा चालु लगानी</b>	<b>२६,२५०,०००,०००</b>	<b>२४,४४०,०००,०००</b>
<b>जम्मा लगानी (चालु तथा गैह चालु लगानी)</b>	<b>२७,३२९,९५२,३१२</b>	<b>२५,१९३,९५०,०००</b>

## टिप्पणी ४.६ कर्मचारी कर्जा र स्थगन खर्च

विवरण	आषाढ ३२, २०८२	आषाढ ३१, २०८१
<b>कर्मचारी कर्जा</b>		
<b>गैह चालु</b>		
घर कर्जा सापटी	१७,२३१,०२३	१४,५३१,६९५
घर मर्मत सापटी	१४,९७९,१६०	१४,२७९,१६०
<b>जम्मा गैह चालु कर्मचारी कर्जा</b>	<b>३२,२१०,१८३</b>	<b>२८,८१०,८५५</b>
<b>चालु</b>		
सामाजिक सापटी	२,७१२,८१०	२,५९१,७५०
<b>जम्मा चालु कर्मचारी कर्जा</b>	<b>२,७१२,८१०</b>	<b>२,५९१,७५०</b>
<b>जम्मा कर्मचारी कर्जा (क)</b>	<b>३४,९२२,९९३</b>	<b>३१,४०२,६०६</b>
<b>कर्मचारी कर्जासँग सम्बन्धीत स्थगन खर्च</b>		
<b>गैह चालु</b>		
घर कर्जा र घर मर्मत सापटी	५९,६९२,९४८	५४,३६९,८३२
<b>जम्मा कर्मचारी कर्जासँग सम्बन्धीत स्थगन खर्च गैह चालु</b>	<b>५९,६९२,९४८</b>	<b>५४,३६९,८३२</b>
<b>चालु</b>		
सामाजिक सापटी	-	-
<b>जम्मा कर्मचारी कर्जासँग सम्बन्धीत स्थगन खर्च चालु</b>	<b>-</b>	<b>-</b>
<b>जम्मा कर्मचारी कर्जासँग सम्बन्धीत स्थगन खर्च (ख)</b>	<b>५९,६९२,९४८</b>	<b>५४,३६९,८३२</b>
<b>जम्मा कर्मचारी कर्जा (क+ख)</b>	<b>९४,६१५,९४२</b>	<b>८५,७७२,४३८</b>

## टिप्पणी ४.७ मालशेष

यस अन्तरगत पशुधन सुरक्षण का लागी प्रयोग हुने पशु ट्यागिड किट, ट्याग मेसिन, ट्याग कटर जस्ता सामग्री हरु रहेका छन् ।

विवरण	आषाढ ३२, २०८२	आषाढ ३१, २०८१
अन्तिम मौज्दात (पशुधन सुरक्षण सामग्री)	९६७,७९०	५६२,७४२
<b>जम्मा मालशेष</b>	<b>९६७,७९०</b>	<b>५६२,७४२</b>

### टिप्पणी ४.८ आयकर सम्पत्ति (खुद)

विवरण	आषाढ ३२, २०८२	आषाढ ३१, २०८१
गत वर्षबाट सारीएको खुद आयकर सम्पत्ति	४३९,४७४,५९५	९४,७३९,४९२
गत वर्षको अग्रिम कर (वित्तीय विवरणमा उल्लेख नभएको)	२,०३९,१२०.९४	-
गत वर्षबाट सारिएको	-	५८०,५८०,९७५
जोडः विगत वर्षको कर व्यवस्थाबाट फिर्ता	-	-
घटाउः विगत वर्षको कर खर्च (कम अग्रिम कर दावी गरीएको)	-	-
अन्य समायोजन	-	१,५००
<b>यस आवको</b>	<b>१,६९५,९२८,६८८</b>	<b>१,५१०,३३९,९३२</b>
अग्रिम आय कर	१,४६०,०००,०००	१,१६९,९९८,५००
अग्रिम आय कर (टि.डि.एस.)	२३५,९२८,६८८	३४०,३४१,४३१
<b>जम्मा आयकर सम्पत्ति</b>	<b>२,१३७,४४२,४०४</b>	<b>२,१८५,६६९,८९८</b>
यस आ.व. को आयकर दायित्व	१,६५९,९११,३०७	१,७४६,१८७,३०३
<b>जम्मा आयकर दायित्व</b>	<b>१,६५९,९११,३०७</b>	<b>१,७४६,१८७,३०३</b>
<b>खुद आयकर सम्पत्ति (दायित्व)</b>	<b>४७७,५३१,०९८</b>	<b>४३९,४७४,५९५</b>

### टिप्पणी ४.९ आसामी

विवरण	आषाढ ३२, २०८२	आषाढ ३१, २०८१
गैह्र चालु	-	-
जम्मा गैह्र चालु आसामी	-	-
<b>चालु</b>		
प्राप्त गर्न बाँकी व्याज	७०,०९७,०४४	१६,१४१,२२२
अनुदान वापतको प्राप्य		
अर्थ मन्त्रालय	३,२२२,१९१,२७१	२,१००,५९३,३८१
नेपाल राष्ट्र बैंक	१९३,५८१,८७१	१८३,९४१,८८३
नागरीक लगानी कोषमा जम्मा रकम(उपदान कोष)	२७,३६६,५३०	२६,३३७,४८२
नागरीक लगानी कोषमा जम्मा रकम (लगानीकर्ता अवकाश कोष)	-	१०१,४२८,८०५
खल्ती लि.	-	८५,४१०
ई.सेवा लि.	-	५२८,५००
प्राप्त गर्न बाँकी	९,३९२	१०२,५७३
आ.रा. कार्यलय घर बहाल वापतको	४५०,१००	४५०,१००
अन्य प्राप्य	८,३९६	१,७००
<b>जम्मा चालु आसामी</b>	<b>३,५१३,७०४,६०४</b>	<b>२,४२९,५११,०५५</b>

### टिप्पणी ४.१० नगद तथा नगद सरह

विवरण	आषाढ ३२, २०८२	आषाढ ३१, २०८१
कृषि विकास बैंक लि, काठमाण्डौ	२,१९७,०१३	६२७,१५१
सिटिजन्स बैंक लि, काठमाण्डौ	५,२१९,५२२	४३,४६६,१९७
एभरेष्ट बैंक लि, काठमाण्डौ	१६,९५०,४५४	५८,५१६,९३२
ग्लोबल आइ एम ई बैंक लि, काठमाण्डौ	११,२०६,२६७	३७,३८८,५६८
हिमालयन बैंक लि, काठमाण्डौ	११५,०४६	४३०,९५४
कुमारी बैंक लि, काठमाण्डौ	८१७,३४६,७३१	८०,३८७,६९२
लक्ष्मी बैंक लि, काठमाण्डौ	२२,५८८	२,४१०,८०८
लक्ष्मी सनराइज बैंक लि, काठमाण्डौ	-	६,०५३,७४४
माछापुच्छ्रे बैंक लि, काठमाण्डौ	१०,७०२,४७०	११,१९६,८९४
नेपाल इनभेष्टमेण्ट मेघा बैंक लि, काठमाण्डौ	१४१,३५१,७६२	१२,२००,८९६
नविल बैंक लि, काठमाण्डौ	१८,३३७,२२८	१०,७५३,८७४
नेपाल बैंक लि, काठमाण्डौ	१,८८१,३५५	१,९६३,७९९
नेपाल राष्ट्र बैंक, कर्जा	१,७६३,८९१	६८,९२४
नेपाल राष्ट्र बैंक, निक्षेप	६१,६७७	४९१,६१८

एन आइ सी एशिया बैंक लि, काठमाण्डौ	२२,३२९,९२७	२६,९६८,२९६
एनएमबी बैंक लि, काठमाण्डौ	१,४५३,७९४	२०,८४१,६०१
नेपाल एस बि आई बैंक लि, काठमाण्डौ	२,२३३,०७०	१०,७५३,९१२
प्रभु बैंक लि, काठमाण्डौ	३,०३४,६६७	३,८६६,८४४
प्राइम बैंक लि, काठमाण्डौ	३३,३२१,१३८	४३,२४६,१९७
सानिमा बैंक लि, काठमाण्डौ	४,३२७,२८४	११,५६७,५८७
सानिमा बैंक लि, कल्याणकारी कोष	२६०,६७१	२५७,८२९
सिद्धार्थ बैंक लि, काठमाण्डौ	१२३,१६५	७,१७१,७५१
राष्ट्रिय बाणिज्य बैंक लि, काठमाण्डौ	२,६१२,१४०	१,४८३,८३४
राष्ट्रिय बाणिज्य बैंक, लि काठमाण्डौ विशालवजार, कर्मचारी सुरक्षण कोष	११,००८	११,००८
सनराइज बैंक लि काठमाण्डौ कर्मचारी, औषधोपचार कोष	-	१,०८७
राष्ट्रिय बाणिज्य बैंक लि कर्मचारी कल्याणकारी संचय कोष	-	६,९२०
राष्ट्रिय बाणिज्य बैंक लि (स्टार्टप कोष खाता)	१९५,८१७,८८०	४३,२६२,५००
नविल बैंक लि (डलर खाता)	-	१,७८४,२३०
नेपाल बैंक लि, बिराटनगर	१,००१	१,००१
माछापुच्छ्रे बैंक लि, बिराटनगर	६३१,४४३	५८९,५३१
सटिजन्स बैंक लि, बिराटनगर	७९,७५७	३९२,३५९
सटिजन्स बैंक लि, जनकपुर	२,१४९,४३५	२१५,९०६
सटिजन्स बैंक लि, चितवन	६५९,४४६	६३९,४८८
राष्ट्रिय बाणिज्य बैंक लि, पोखरा	३३४,४०८	३३४,४०८
सटिजन्स बैंक लि, पोखरा	२,४१५,३४५	२,३६९,२००
माछापुच्छ्रे बैंक लि, बुटवल	६१५,८६९	६२३,७१७
सटिजन्स बैंक लि, सुर्खेत	२५२,२७९	२४५,५५३
सटिजन्स बैंक लि, धनगढी	७००,०७८	१६०,६३०
नगद	१०,६३०	-
<b>जम्मा नगद तथा नगद सरह</b>	<b>१,३००,५३०,४३९</b>	<b>४४२,७५३,४४२</b>

## निक्षेप तथा कर्जा सुरक्षण कोष असार ३२, २०८२ को वित्तीय विवरणसँग सम्बन्धीत टिप्पणीहरू

### टिप्पणी ४.११ निश्चित अवकाश सुविधा दायित्व

यसै वित्तीय विवरणको लेखा टिप्पणी मा उल्लेख भए अनुसार कर्मचारी उपदान योजना र कर्मचारी विदा सुविधा योजनाको दायित्व तथा लगानीको बीमार्किय मूल्यको आधारमा मूल्यांकन गरिएको छ ।

#### Principal Assumptions:

कर्मचारी योजनाको दायित्व तथा लगानी मूल्यांकनका लागि लिइएका मुख्य अनुमानहरू देहाय बमोजिम छन्:

विवरण	आ.व. २०८१/८२	आ.व. २०८०/८१
मृत्युदर	Nepal Assured Mortality 2009	Nepal Assured Mortality 2009
ब्याज दर	७%	७%
तलब वृद्धि दर	८%	८%
<b>कर्मचारी निकासी दर</b>		
उमेर ३० वर्षसम्म	१०%	१०%
उमेर ३१-४० वर्ष	८%	८%
उमेर ४१-४५ वर्ष	६%	६%
उमेर ४६-५० वर्ष	४%	४%
उमेर ५० वर्षभन्दा माथि	२%	२%

### चालु कर्मचारी अवकाश सुविधा दायित्व

विवरण	आषाढ ३२, २०८२	आषाढ ३१, २०८१
कर्मचारी पेन्सन कोष	७,९१८,५६८	७,९५७,०६०
कर्मचारी सञ्चित घर र विरामी विदा रकम	१,२५७,१०७	१,१२३,४९९
कर्मचारी उपदान कोष	२,००५,७०७	-
कर्मचारी सुरक्षण कोष	१,४९२,४३५	-
<b>जम्मा चालु कर्मचारी अवकाश सुविधा दायित्व</b>	<b>१२,६७३,८१७</b>	<b>९,०८०,५५९</b>

### गैह चालु कर्मचारी अवकाश सुविधा दायित्व

विवरण	आषाढ ३२, २०८२	आषाढ ३१, २०८१
कर्मचारी पेन्सन कोष	११७,२८१,९७७	१२१,८०९,९९७
कर्मचारी सञ्चित घर र विरामी विदा रकम	१६,१०२,८२४	१४,४४४,७५६
कर्मचारी उपदान कोष	३३,२२३,५६२	३१,४३३,५०८
कर्मचारी सुरक्षण कोष	४०,५३१,६०५	४०,१५९,११३
कर्मचारी औषधोपचार कोष	३५,६९५,२६६	२९,१२५,४६३
कर्मचारी कल्याणकारी कोष	३५६,५९४,२६६	३५९,५२७,९६८
कर्मचारी कल्याणकारी संचय कोष	४८,०७७,४९८	३६,२९२,००८
<b>जम्मा गैह चालु कर्मचारी अवकाश सुविधा दायित्व</b>	<b>६४७,५०६,९९८</b>	<b>६३२,७९२,८१३</b>

## कर्मचारी अवकाश सुविधा दायित्व

विवरण	आषाढ ३२, २०८२	आषाढ ३१, २०८१
कर्मचारी पेन्सन कोष	१२५,२००,५४५	१२९,७६७,०५७
कर्मचारी सञ्चित घर र विरामी विदा रकम	१७,३५९,९३१	१५,५६८,२५५
कर्मचारी उपदान कोष	३५,२२९,२६९	३१,४३३,५०८
कर्मचारी सुरक्षण कोष	४२,०२४,०४०	४०,१५९,११३
कर्मचारी औषधोपचार कोष	३५,६९५,२६६	२९,१२५,४६३
कर्मचारी कल्याणकारी कोष	३५६,५९४,२६६	३५९,५२७,९६८
कर्मचारी कल्याणकारी संचय कोष	४८,०७७,४९८	३६,२९२,००८
<b>जम्मा कर्मचारी अवकाश सुविधा दायित्व</b>	<b>६६०,१८०,८१५</b>	<b>६४१,८७३,३७२</b>

विवरण	आ.व. २०८१/८२	आ.व. २०८०/८१
सेवा लागत		
चालु सेवा लागत	७,४५०,६०७	२,५३८,८१३
खुद व्याज खर्च	१३,८०८,९३३	९,८९०,६६८
<b>नाफा नोक्सानमा समावेश भएको कुल खर्च</b>	<b>२२,६३२,०३२</b>	<b>१४,८१६,४४९</b>

## खुद निश्चित सुविधा दायित्वको पुनः मापन

योजना सम्पत्तिमा प्राप्त लाभ (व्याज बाहेक)	-	-
बीमाङ्गीय मूल्याङ्कनबाट प्राप्त (नाफा) घाटा	(१८,०५५,१३६)	१२,७३४,८०३
<b>अन्य व्यापक आयमा समावेश भएको कुल आम्दानी</b>	<b>(१८,०५५,१३६)</b>	<b>१२,७३४,८०३</b>

(चालु सेवा लागत, खुद व्याज खर्च र बीमाङ्गीय मूल्याङ्कनबाट प्राप्त (नाफा) घाटाको कुल रकमलाई नाफा-नोक्सान हिसाबमा कर्मचारी खर्च अन्तर्गत निश्चित सुविधा योजना खर्च र अन्य दीर्घकालिन सुविधा योजना खर्चमा प्रस्तुत गरीएको छ)

निश्चित योजना दायित्वको वर्तमान मूल्यमा वर्षभरिमा भएको परिवर्तनको व्यहोरा निम्नानुसार छः

## पेन्सन योजना

विवरण	आ.व. २०८१/८२	आ.व. २०८०/८१
शुरुको दायित्व	१२९,७६७,०५७	११७,०४८,१६५
व्याज खर्च	८,७९७,४४९	८,९९६,४३९
चालु सेवाको लागत	-	१७२,९९४
विगतको सेवाको लागत	-	-
शुरुको दायित्वमा भएको परिवर्तन	-	-
उपदान भुक्तानी	(८,१७८,४३६)	(९,१८५,३४४)
बीमाङ्गीय मूल्याङ्कनबाट प्राप्त (नाफा) घाटा	(५,१८५,५२५)	१२,७३४,८०३
<b>अन्तिम पेन्सन योजना दायित्व</b>	<b>१२५,२००,५४५</b>	<b>१२९,७६७,०५७</b>
चालु दायित्व	७,९१८,५६८	७,९५७,०६०
<b>गैह चालु दायित्व</b>	<b>११७,२८१,९७७</b>	<b>१२१,८०९,९९७</b>

## विदा योजना

विवरण	आ.व. २०८१/८२	आ.व. २०८०/८१
शुरुको दायित्व	१५,५६८,२५५	१२,४३४,४७३
व्याज शुल्क	९७३,३८९.००	८९४,२२९.००
चालू सेवाको लागत	३,४५७,४३१	२,३६५,८१९
विगतको सेवाको लागत	-	-
भुक्तानी	(३,३२५,३९०)	(२,५१३,२३४)
बीमाङ्गीय मूल्याङ्कनबाट प्राप्त (नाफा) घाटा	६८६,२४६	२,३८६,९६८
<b>अन्तिम विदा योजना दायित्व</b>	<b>१७,३५९,९३१</b>	<b>१५,५६८,२५५</b>
चालु दायित्व	१,२५७,१०७	१,१२३,४९९
गैह चालु दायित्व	१६,१०२,८२४	१४,४४४,७५६

## उपदान योजना

विवरण	आ.व. २०८१/८२	आ.व. २०८०/८१
शुरुको दायित्व	३१,४३३,५०८	१५,६२२,७८१
व्याज खर्च	२,२००,३४६	-
चालू सेवाको लागत	४,०६१,४६४	-
विगतको सेवाको लागत	-	-
उपदान भुक्तानी	-	-
बीमाङ्गीय मूल्याङ्कनबाट प्राप्त ९नाफा० घाटा	(२,४६६,०४९)	-
समायोजन	-	१५,८१०,७२७
<b>अन्तिम उपदान योजना दायित्व</b>	<b>३५,२२९,२६९</b>	<b>३१,४३३,५०८</b>
चालु दायित्व	२,००५,७०७	-
गैह चालु दायित्व	३३,२२३,५६२	३१,४३३,५०८

## कर्मचारी सुरक्षण कोष

विवरण	आ.व. २०८१/८२	आ.व. २०८०/८१
शुरुको दायित्व	४०,१५९,११३	३६,०११,३३४
यस वर्षमा थप	६,०६८,२०८	-
व्याज खर्च	२,८११,१३८	-
चालू सेवाको लागत	३,३८९,१४३	-
विगतको सेवाको लागत	-	-
भुक्तानी	-	-
बीमाङ्गीय मूल्याङ्कनबाट प्राप्त (नाफा) घाटा	(१०,४०३,५६२)	-
समायोजन	-	४,१४७,७७९
<b>अन्तिम कर्मचारी सुरक्षण दायित्व</b>	<b>४२,०२४,०४०</b>	<b>४०,१५९,११३</b>
चालु दायित्व	१,४९२,४३५	-
गैह चालु दायित्व	४०,५३१,६०५	४०,१५९,११३

यस आर्थिक वर्षमा निश्चित अवकाश सुविधा दायित्व को लागि गरिएको व्यवस्था देहाय बमोजिम रहेको छः  
नाफा-नोक्सान विवरणमा प्रस्तुत गरिएको

विवरण	आ.व. २०८१/८२	आ.व. २०८०/८१
निश्चित अवकाश सुविधा दायित्वमा भएको व्याज खर्चः	१३,८०८,९३३	८,९९६,४३९
जोडः चालु वर्षको कर्मचारी सेवा खर्च	७,४५०,६०७	१७२,९९४
घटाउः योजना सम्पत्तिमा व्याज आम्दानी	-	-
<b>जम्मा</b>	<b>२१,२५९,५४०</b>	<b>९,१६९,४३३</b>

अन्य व्यापक आयमा प्रस्तुत गरिएको

विवरण	आ.व. २०८१/८२	आ.व. २०८०/८१
बीमाङ्गीय मूल्याङ्कनबाट प्राप्त (नाफा) घाटा	(१८,०५५,९३६)	१२,७३४,८०३
<b>जम्मा</b>	<b>(१८,०५५,९३६)</b>	<b>१२,७३४,८०३</b>

यस आर्थिक वर्षको वित्तीय स्थितिको विवरणमा समावेश भएको सुविधा योजना अन्तर्गतको खुद दायित्वको विवरण निम्नानुसार छः

विवरण	आ.व. २०८१/८२	आ.व. २०८०/८१
पेन्सन योजनाको वर्तमान मूल्य	१२५,२००,५४५	१२९,७६७,०५७
विदा योजनाको वर्तमान मूल्य	१७,३५९,९३१	१५,५६८,२५५
उपदान योजनाको वर्तमान मूल्य	३५,२२९,२६९	३१,४३३,५०८
कर्मचारी सुरक्षण कोषको वर्तमान मूल्य	४२,०२४,०४०	४०,१५९,११३
<b>निश्चित सुविधा योजना बापतको खुद दायित्व</b>	<b>२१९,८१३,७८५</b>	<b>२१६,९२७,९३३</b>

**टिप्पणी ४.१२ व्यापारिक तथा अन्य दायित्व**

विवरण	आषाढ ३२, २०८२	आषाढ ३१, २०८१
स्वीकृत दाबी मध्ये भुक्तानी दिन बाँकी क्षतिपूर्ति	४२६,५५९,१५४	४०१,६२९,३३५
लेखापरीक्षण शुल्क	१,४१२,५००	७२०,२५०
अग्रीम प्राप्त सुरक्षण शुल्क	२५१,१५५	४६९,३६९
अग्रीम प्राप्त एसिक रजिष्ट्रेशन शुल्क	-	१,७८४,२३०
धरोटी वापत रकम	१,१६५,२१६	२३३,४१२
कर्मचारी स्वास्थ्य उपचार कोष वापत भुक्तानी दिन बाकी	-	२६,०२९,८४८
पूर्ण विवरण नखुलेको बैंक दाखिला	२,२४९,८६१	२००,२३९
तिर्न बाँकी मूल्य अभिवृद्धि कर	१९२,११७	१५,२७५
तिर्न बाँकी अग्रीम करकट्टी	४५३,४४३	६०२,५३५
तिर्न बाँकी बोनस	२१३,३१४,५२७	१५७,६४५,९२२
हिमालयन फाइनेन्स लि.	१७,०८७,६८५	१७,०८७,६८५
सञ्चय कोष कट्टी	१५,५१६	-
उपदान कट्टी	९,५४८	-
कर्मचारी कल्याणकारी सञ्चय कोषबाट भुक्तानी गर्नुपर्ने रकम	७,५८३,७४२	-
तिर्न बाँकी हिसाब अन्य	१,५२१,३४८	२,३३३,२७७
आयकर दायित्व (अघिल्लो वर्षको कर निर्धारण)	५१३,६१५,६११	-
<b>अन्तिम मौज्दात</b>	<b>१,१८५,४३१,४२४</b>	<b>६०८,७५१,३७७</b>

## टिप्पणी ४.१३ शेयर पूँजी

विवरण	आषाढ ३२, २०८२	आषाढ ३१, २०८१
अधिकृत पूँजी	१०,०००,०००,०००	१०,०००,०००,०००
चुक्ता पूँजी	१०,०००,०००,०००	१०,०००,०००,०००
जम्मा शेयर पूँजी	१०,०००,०००,०००	१०,०००,०००,०००

## टिप्पणी ४.१३.१ शेयर पूँजीको विवरण

विवरण	आषाढ ३२, २०८२	आषाढ ३१, २०८१
नेपाल सरकार (९० प्रतिशत)	९,०००,०००,०००	९,०००,०००,०००
नेपाल राष्ट्र बैंक (१० प्रतिशत)	१,०००,०००,०००	१,०००,०००,०००
शेयरको अन्तिम मौज्दात	१०,०००,०००,०००	१०,०००,०००,०००

## टिप्पणी ४.१४ जगेडा कोष तथा संचित नाफा

विवरण	आषाढ ३२, २०८२	आषाढ ३१, २०८१
कर्जा सुरक्षण कोष	८,६७५,५६४,९१५	७,७१४,६७८,६४६
निक्षेप सुरक्षण जोखिम कोष	१२,४२०,०५३,९६९	१०,०१५,४९१,११७
बिमाङ्गीय पुर्नमूल्याङ्कन कोष	४९,१३९,९०७	३६,५०१,३१२
स्टार्टप कर्जा सुरक्षण कोष	२१९,४०४,०१२	४३,२६२,५००
संचित नाफा	-	-
जम्मा जगेडा कोषहरू	२१,३६४,१६२,८०३	१७,८०९,९३३,५७५

## कर्जा सुरक्षण कोष

निक्षेप तथा कर्जा सुरक्षण कोष ऐन, २०७३ को दफा ३८ को उपदफा (१)(ख) बमोजिम कर्जा सुरक्षण कोष सृजना गरिएको छ ।

विवरण	आषाढ ३२, २०८२	आषाढ ३१, २०८१
शुरु मौज्दात	७,७१४,६७८,६४६	५,२१३,०९०,७७०
साधारण जगेडा कोषबाट रकामन्तर	-	१३८,०३४,७३७
अन्य कोषबाट रकामन्तर	-	५००,०००,०००
कर्जा कोषको नाफाबाट बिनियोजन	९६०,८८६,२७०	१,६७७,६७६,७७२
संचित नाफाबाट रकामन्तर	-	१८५,८७६,३६७
अन्तिम मौज्दात	८,६७५,५६४,९१५	७,७१४,६७८,६४६

## निक्षेप सुरक्षण जोखिम कोष

निक्षेप तथा कर्जा सुरक्षण कोष ऐन, २०७३ को दफा ३९ बमोजिम निक्षेप सुरक्षण कोषमा जम्मा भएको वार्षिक सुरक्षण शुल्क बापतको रकमबाट प्रशासनिक खर्च कट्टा गरि बाँकी रहन आउने रकम जम्मा गर्ने गरी निक्षेप सुरक्षण जोखिम कोष सृजना गरिएको छ । यस कोषको रकम सुरक्षित निक्षेपको दावी भुक्तानी वा शोधभर्नाको लागि मात्र खर्च गर्न सकिने छ ।

विवरण	आषाढ ३२, २०८२	आषाढ ३१, २०८१
शुरु मौज्दात	१०,०१५,४९१,११७	६,१९३,६०१,७३१
साधारण जगेडा कोषबाट रकामन्तर	-	१३८,०३४,७३८

अन्य कोषबाट रकामन्तर	-	५००,०००,०००
निक्षेप सुरक्षण कोषबाट रकामन्तर	-	८८२,३२६,०३७
निक्षेप सुरक्षण जोखिम कोषको नाफाबाट	२,४०४,५६२,८५२	२,११५,६५२,२४४
संचित नाफाबाट रकामन्तर	-	१८५,८७६,३६७
<b>अन्तिम मौज्दात</b>	<b>१२,४२०,०५३,९६९</b>	<b>१०,०१५,४९१,११७</b>

## बिमाङ्गीय पुर्नमूल्याङ्कन कोष

NAS-19 Employees Benefits अन्तर्गत Defined Benefit Obligation मापनमा बिमाङ्गीय धारणामा भएको परिवर्तनको कारणले हुने फरकलाई यस शिर्षकमा समायोजन गरिन्छ । यो कुनै जगोडा कोष हैन । यस शिर्षकको रकममा हुने परिवर्तनलाई अन्य विस्तृत नाफा नोक्सान खातामा प्रस्तुत गरी यस शिर्षकमा समायोजन गरिन्छ । बिमाङ्गीय मूल्याङ्कनको क्रममा कर्मचारी उपदान तथा पेन्सनको लागि सृजित व्यवस्था अनुरूप यस कोषको व्यवस्था गरिएको छ ।

विवरण	आषाढ ३२, २०८२	आषाढ ३१, २०८१
शुरु मौज्दात	३६,५०१,३१२	४५,४१५,६७४
निक्षेप सुरक्षण जोखिम कोषमा रकामन्तर	-	-
यस आ.व मा थप/(घट)	१८,०५५,१३६	(१२,७३४,८०३)
अन्य व्यापक आम्दानीको स्थगन कर	(५,४१६,५४१)	३,८२०,४४१
<b>अन्तिम मौज्दात</b>	<b>४९,१३९,९०७</b>	<b>३६,५०१,३१२</b>

## स्टार्टप कर्जा सुरक्षण कोष

नेपाल सरकारको स्टार्टप कर्जा कार्यक्रम अन्तर्गत प्रवाह भएका कर्जा कोषमा सुरक्षण गराउने व्यवस्था अनुरूप छुट्टै स्टार्टप कर्जा सुरक्षण कोषको स्थापना गरिएको छ । यस कोषबाट स्टार्टप कर्जाको लागि प्रदान गरिएको रकमको मात्र क्षितिपूर्ति भुक्तानी गर्ने प्रावधान रहेको छ ।

विवरण	आषाढ ३२, २०८२	आषाढ ३१, २०८१
शुरु मौज्दात	४३,२६२,५००	-
यस आ.व मा कोषबाट उपयोग गरिएको रकम	(१,३५३,१०७)	-
यस आ.व मा प्राप्त रकम	१७७,३२५,०००	-
यस आ.व मा कोषको रकमबाट प्राप्त व्याज	१६९,६१९	४३,२६२,५००
<b>अन्तिम मौज्दात</b>	<b>२१९,४०४,०१२</b>	<b>४३,२६२,५००</b>

## संचित नाफा

निक्षेप तथा कर्जा सुरक्षण कोष ऐनमा उल्लेख भएका सम्पूर्ण कोषहरूको लागि आवश्यक रकम विनियोजन पश्चात उपलब्ध रकमलाई संचित नाफामा देखाउने गरिएको छ ।

विवरण	आषाढ ३२, २०८२	आषाढ ३१, २०८१
शुरु मौज्दात	-	५२९,८१२,४९३
संचित नाफामा यस आ.व कमी	-	-
निक्षेप सुरक्षण कोषमा विनियोजन	(२,४०४,५६२,८५२)	(२,६१५,६५२,२४४)
कर्जा सुरक्षण कोषमा विनियोजन	(९६०,८८६,२७०)	(२,१७७,६७६,७७२)
गत आ.व को अग्रिम आयकर समायोजन	-	१,५००

अन्य समायोजन	-	(१९,९५८,५०६)
यस आ.व मा थप	३,३६५,४४९,१२२	४,६५५,२२६,२६३
निक्षेप तथा कर्जा सुरक्षण कोषमा रकमान्तरण		(३७१,७५२,७३४)
अन्तिम मौज्जात	-	-

## टिप्पणी ४.१५ सुरक्षण शुल्क वापत आम्दानी

यस अन्तर्गत विभिन्न शिर्षकका निक्षेप र कर्जा हरुको सुरक्षण वापत लिने शुल्कहरु पर्दछन् ।

(क) निक्षेप सुरक्षण शुल्क: कोषले नेपाल राष्ट्र बैंकबाट इजाजतपत्र प्राप्त बैंक तथा वित्तीय संस्थामा प्राकृतिक व्यक्तिहरुको चल्ती, बचत वा मुद्दती खातामा जम्मा रहेको रु ५ लाख निक्षेप सुरक्षण गर्दछ । निक्षेप सुरक्षण शुल्क वार्षिक रूपमा नेपाल सरकारले राजपत्रमा प्रकाशित गरेबमोजिम (हाललाई ) ०.१६ प्रतिशत र त्रैमासिक रूपमा ) ०.०४ प्रतिशतको दरले गणना गरि बुझाउनु पर्नेछ ।

(ख) कर्जा सुरक्षण शुल्क:

१) लघुवित्त तथा विपन्न वर्ग कर्जा सुरक्षण शुल्कस् यस अन्तरगत सुरक्षण शुल्क वापत वार्षिक ०.८ प्रतिशत तोकिएको छ जसमध्ये प्रिमियम रकमको ५० प्रतिशत नेपाल सरकारबाट अनुदानको रूपमा प्राप्त हुनेछ ।

२) पशुधन सुरक्षण शुल्क पशुधन सुरक्षण रकमको वार्षिक सुरक्षण शुल्क दर प्रति वर्ष ५ प्रतिशत तोकिएको छ ,जसमा प्रिमियम रकमको २० प्रतिशत (सुरक्षण रकमको १ प्रतिशत) मात्र सम्बन्धीत ऋणीले तिर्नु पर्नेछ । सुरक्षण शुल्क रकमको बाँकी ८० प्रतिशत (सुरक्षण रकमको ४ प्रतिशत) नेपाल सरकारबाट अनुदानको रूपमा प्राप्त हुनेछ ।

३) साना तथा मझौला उद्यम कर्जा सुरक्षण शुल्क कर्जाको प्रिमियम दर वार्षिक ०.६ प्रतिशत तोकिएको छ जसमध्ये ५० प्रतिशत नेपाल सरकारबाट अनुदानको रूपमा प्राप्त हुनेछ ।

विवरण	आ.व. २०८१/८२	आ.व. २०८०/८१
निक्षेप सुरक्षण शुल्क	२,४३२,२६८,३३३	२,१७६,९६७,०८३
कर्जा सुरक्षण शुल्क		
पशुधन सुरक्षण शुल्क	२३,२२७,३००	३०,२०६,९२५
लघुवित्त तथा विपन्न वर्ग कर्जा सुरक्षण शुल्क	२,००७,७८१,००६	१,६९४,९६९,५९४
कृषि कर्जा सुरक्षण शुल्क	८५,२०३,८८८	७९,८५९,५४६
साना तथा मझौला उद्यम कर्जा सुरक्षण शुल्क	११३,०४७,२७५	८६,४६९,९६६
सहूलियतपूर्ण कर्जा सुरक्षण शुल्क	२२४,६९१,४०६	३६८,०४८,७७३
स्टार्ट अप कर्जा सुरक्षण शुल्क	१,३५३,१०७	-
जम्मा सुरक्षण शुल्क वापत आम्दानी	४,८८७,५७२,३१५	४,४३६,५२१,८८७

## टिप्पणी ४.१६ दाबी भुक्तानी सुरक्षण खर्च सहित

क) लघुवित्त तथा विपन्न वर्ग कर्जा दाबी भुक्तानी स् सुरक्षण लेखको अवधि भित्र पशुधनको मृत्यु भएमा कोषले सुरक्षण रकमको ९० प्रतिशतका दरले सदस्य संस्थाहरू मार्फत ऋणीलाई क्षतिपूर्ति दिनेछ । सुरक्षण लेखको अवधिभित्र पशुधन स्थायी अनुत्पादक भएमा ऋणीलाई सुरक्षण रकमको ५० प्रतिशतसम्म सदस्य संस्थामार्फत क्षतिपूर्ति दिनेछ ।

ख) लघुवित्त तथा विपन्न वर्ग कर्जा दाबी भुक्तानी: कोषले दाबी भुक्तानी दिदाँ सदस्य संस्थाले सुरक्षण गरिएको लघुवित्त तथा विपन्न वर्ग कर्जाको हकमा सावाँ र ब्याज रकमको पचहत्तर प्रतिशतका दरले दाबी भुक्तानी दिनेछ

।

ग) साना तथा मझौला उद्यम र कृषि कर्जा दाबी भुक्तानी: साना तथा मझौला उद्यम र कृषि कर्जाको पचास लाख रुपैयाँसम्मको कर्जाको बाँकी सावाँ र ब्याज रकमको असी प्रतिशत र सो भन्दा माथि तीन करोड रुपैयाँसम्मको कर्जाको हकमा बाँकी सावाँ र ब्याज रकमको सत्तरी प्रतिशतका दरले दाबी भुक्तानी दिनेछ ।

विवरण	आ.व. २०८१/८२	आ.व. २०८०/८१
<b>सुरक्षण खर्च (क+ख+ग)</b>	<b>३,७०३,२४४</b>	<b>४,२२२,०७७</b>
शुरु मौज्दात (क)	५६२,७४२	१,३४८,४५३
सुरक्षण खर्च (ख)	४,१०८,२९२	३,४३६,३६६
अन्तिम मौज्दात (ग)	(९६७,७९०)	(५६२,७४२)
<b>दाबी भुक्तानी</b>	<b>५५९,१६८,०७९</b>	<b>५३७,३८०,०८९</b>
लघुवित्त तथा विपन्न वर्ग कर्जा दाबी भुक्तानी	४४०,८००,५२३	५१२,३७८,७०९
पशुधन दाबी भुक्तानी	१६,८९६,९५०	१४,३३४,२५०
साना तथा मझौला उद्यम दाबी भुक्तानी	४०,९५७,९६७	९,५३६,२६३
सहूलियतपूर्ण कर्जा दाबी भुक्तानी	३७,००३,६१२	१,१३०,८६७
कृषि कर्जा दाबी भुक्तानी	२३,५०९,८२७	-
<b>जम्मा दाबी भुक्तानी सुरक्षण खर्च सहित</b>	<b>५६२,८७१,३२३</b>	<b>५४१,६०२,१६६</b>

### टिप्पणी ४.१७ ब्याज आम्दानी

विवरण	आ.व. २०८१/८२	आ.व. २०८०/८१
मुद्दती लगानीबाट ब्याज आम्दानी	१,३१६,१२७,२६१	२,०५५,३६०,३६६
ऋणपत्रबाट ब्याज आम्दानी	३६,६८८,६२२	२२,२३९,७६०
ट्रेजरी बिल ब्याज आम्दानी	४९७,८५२	-
नागरिक लगानी कोषबाट प्राप्त ब्याज आम्दानी	१,१२९,०४८	१,२३०,६५७
<b>जम्मा ब्याज आम्दानी</b>	<b>१,३५४,४४२,७८४</b>	<b>२,०७८,८३०,७८३</b>

### टिप्पणी ४.१८ अन्य आम्दानी

अन्य आम्दानी अन्तर्गत निक्षेपको ब्याज, ऋणपत्रबाट ब्याज, कर्मचारी कर्जाको ब्याज लगायतका अन्य आम्दानी पनि पर्दछन् । अन्य आम्दानीको विवरण निम्न बमोजिम रहेको छ । कर्जा सुरक्षण बापत भुक्तानी गरिएको क्षतिपूर्ति असूली रकमलाई अन्य आम्दानीमा देखाइएको छ । निक्षेप सुरक्षण बापत पूँजीकोष नपुग, समयमा भुक्तानी नगर्दा लाग्ने जरिवाना जस्ता आम्दानीलाई निक्षेप कोषको अन्य आम्दानीमा देखाइएको छ ।

विवरण	आ.व. २०८१/८२	आ.व. २०८०/८१
क्षतिपूर्ति असूली	६३,२३४,२८७	३७,७१२,४४६
कर्मचारी कर्जामा ब्याज आम्दानी (NFRS 9)	२,४३२,२५४	४,१७५,३९७
निक्षेप सुरक्षण अन्य आम्दानी	१२०,५५१	१९८,६५१
एसिक आम्दानी	५,११०,२४१	-
विधि आम्दानी	२,६६०,८२३	१,२४९,०००
<b>जम्मा अन्य आम्दानी</b>	<b>७३,५५८,१५६</b>	<b>४३,३३५,४९४</b>

## टिप्पणी ४.१९ कर्मचारी खर्च

विवरण	आ.व. २०८१/८२	आ.व. २०८०/८१
अल्पकालीन कर्मचारी सुविधा खर्च	६६,७३२,३५७	६२,५५५,८४०
<b>अवकास पछिको कर्मचारी सुविधा खर्च</b>		
निश्चित योगदान योजना खर्च	९,६६८,४०३	९,९६६,४०५
निश्चित सुविधा योजना खर्च	२१,२५९,५४०	९,९६९,४३३
अन्य दीर्घकालिन सुविधा योजना खर्च (आम्दानी)	५,९९७,०६६	५,६४७,०९६
<b>जम्मा कर्मचारी खर्च</b>	<b>१०२,७७७,३६६</b>	<b>८६,५३८,६९४</b>

### ४.१९.१ अल्पकालीन कर्मचारी सुविधा खर्च

यस खर्चमा कर्मचारी बहाल रहेको अवधिको लागि दिइएको तलब, भत्ता तथा अन्य सुविधा बापतको रकम समावेश गरिएका छन् ।

विवरण	आ.व. २०८१/८२	आ.व. २०८०/८१
तलब तथा ज्याला	३९,६०४,९६७	३८,३५०,३१८
पोशाक खर्च	१,२७४,०००	७५०,०००
ओभरटाईम खर्च	१४९,७००	१२७,३३५
कोष भत्ता	८,८४४,६७८	८,४५०,९६७
दशै खर्च	४,९९९,२६८	३,५४५,०९७
कर्मचारी कर्जासँग सम्बन्धीत खर्च	४,९०९,८९०	४,५७९,२२५
विदाबापत खर्च	८५०,०००	७०७,०००
औषधी उपचार खर्च	-	५०९,८३९
सुरक्षण भत्ता खर्च	४८,०००	४८,०००
टेलिफोन भत्ता खर्च	१८,०००	१८,०००
फिल्ड भत्ता	९३०,९६७	९९०,३२५
कर्मचारी तालिम खर्च (स्वदेशी)	९८९,३६४	१,०४९,९३२
कर्मचारी तालिम खर्च (अन्तराष्ट्रिय)	५,६४४,६०३	३,४९२,४०३
अन्य कर्मचारी खर्च	८५,०००	९९५,०००
<b>जम्मा अल्पकालीन कर्मचारी सुविधा खर्च</b>	<b>६६,७३२,३५७</b>	<b>६२,५५५,८४०</b>

### ४.१९.२ अवकास पछिको कर्मचारी सुविधा खर्च

यस खर्च अन्तर्गत कम्पनीले कर्मचारीलाई उपलब्ध गराउने निश्चित सुविधा र निश्चित योगदान योजना अन्तर्गतका भुक्तानी पर्दछन् ।

#### अ. निश्चित योगदान योजना

विवरण	आ.व. २०८१/८२	आ.व. २०८०/८१
सञ्चय कोषमा योगदान	३,४३८,५२२	३,२८०,३८२
उपदान बापत सञ्चय कोषमा योगदान	९२४,२७३	७९९,९४८
औषधी उपचार कोषमा योगदान	५,३०५,६०९	५,०९४,८७५
<b>जम्मा निश्चित योगदान योजना खर्च</b>	<b>९,६६८,४०३</b>	<b>९,९६६,४०५</b>

## आ. निश्चित सुविधा योजना

यस खर्च अन्तर्गत कोषले कर्मचारीलाई उपलब्ध गराउने उपदान योजना अन्तर्गतका भुक्तानी पर्दछन् ।

विवरण	आ.व. २०८१/८२	आ.व. २०८०/८१
<b>नाफा-नोक्सान विवरणमा प्रस्तुत गरिएको</b>		
चालु सेवा खर्च	७,४५०,६०७	१७२,९९४
खुद ब्याज खर्च	१३,८०८,९३३	८,९९६,४३९
घटाउ : योजना सम्पत्ति बाट ब्याज आम्दानी	-	-
<b>जम्मा निश्चित सुविधा योजना खर्च</b>	<b>२१,२५९,५४०</b>	<b>९,१६९,४३३</b>
<b>अन्य व्यापक आयमा प्रस्तुत गरिएको</b>		
बीमाङ्गीय मूल्याङ्कनबाट प्राप्त (नाफा) घाटा	(१८,०५५,१३६)	१२,७३४,८०३
<b>जम्मा अवकास पछिको कर्मचारी सुविधा खर्च</b>	<b>३,२०४,४०४</b>	<b>२१,९०४,२३६</b>

## ४.१९.३ अन्य दीर्घकालिन सुविधा योजना खर्च

यस खर्च अन्तर्गत कोषले कर्मचारीलाई उपलब्ध गराउने विदा योजना अन्तर्गतका भुक्तानी पर्दछन् ।

विवरण	आ.व. २०८१/८२	आ.व. २०८०/८१
<b>विदा योजनाको खर्च</b>		
चालु सेवा खर्च	३,४५७,४३१	२,३६५,८१९
व्याज खर्च	९७३,३८९	८९४,२२९
बीमाङ्गीय मूल्याङ्कनबाट प्राप्त (नाफा) घाटा	६८६,२४६	२,३८६,९६८
<b>जम्मा अन्य दीर्घकालिन सुविधा योजना खर्च</b>	<b>५,११७,०६६</b>	<b>५,६४७,०१६</b>
<b>जम्मा कर्मचारी खर्च</b>	<b>७५,०५३,८२६</b>	<b>९०,१०७,०९२</b>

विवरण	आ.व. २०८१/८२	आ.व. २०८०/८१
<b>नाफा-नोक्सान विवरणमा प्रस्तुत गरिएको खर्च</b>	<b>२६,३७६,६०६</b>	<b>१४,८१६,४४९</b>
<b>सेवा खर्च</b>		
निश्चित सुविधा योजना	७,४५०,६०७	१७२,९९४
अन्य दीर्घकालिन सुविधा योजना खर्च	३,४५७,४३१	२,३६५,८१९
<b>खुद ब्याज खर्च</b>		
निश्चित सुविधा योजना	१३,८०८,९३३	८,९९६,४३९
अन्य दीर्घकालिन सुविधा योजना खर्च	९७३,३८९	८९४,२२९
<b>बीमाङ्गीय मूल्याङ्कनबाट प्राप्त (नाफा) घाटा</b>		
अन्य दीर्घकालिन सुविधा योजना खर्च	६८६,२४६	२,३८६,९६८
<b>अन्य व्यापक आयमा प्रस्तुत गरिएको खर्च</b>	<b>(१८,०५५,१३६)</b>	<b>१२,७३४,८०३</b>
<b>बीमाङ्गीय मूल्याङ्कनबाट प्राप्त (नाफा) घाटा</b>		
निश्चित सुविधा योजना	(१८,०५५,१३६)	१२,७३४,८०३
<b>जम्मा कर्मचारी खर्च</b>	<b>८,३२१,४७०</b>	<b>२७,५५१,२५२</b>

## टिप्पणी ४.२० हासकट्टी तथा परिशोधन खर्च

विवरण	आ.व. २०८१/८२	आ.व. २०८०/८१
जायजेथा, प्लाण्ट तथा उपकरणको हासकट्टि खर्च	१४,८५७,२७८	१५,४८४,०८२
अदृष्य सम्पत्तिको परिशोधन खर्च	२,४०८,३३९	७३१,८४५
जम्मा हासकट्टि तथा परिशोधन खर्च	१७,२६५,६१६	१६,२१५,९२७

हासकट्टी र परिशोधन खर्चको बिस्तृत विवरण टिप्पणी ४.१ र टिप्पणी ४.२ मा उल्लेख गरिएको छ ।

## टिप्पणी ४.२१ अन्य संचालन खर्च

विवरण	आ.व. २०८१/८२	आ.व. २०८०/८१
संचालक समिति बैठक भत्ता	४५९,०००	४७६,०००
संचालक समिति बैठक खर्च	४८७,६८०	४३९,५३६
अन्य समिति बैठक भत्ता	१,४९७,४५०	१,०२७,९५०
अन्य समिति बैठक खर्च	९१८,३९८	८०९,९०८
पदपूर्ति समिति भत्ता	९०२,५००	७९४,८१०
पदपूर्ति समिति अन्य खर्च	७४५,९९८	५३५,९१२
अन्तराष्ट्रिय भ्रमण खर्च (संचालक)	-	१,३९०,७५०
अन्तराष्ट्रिय भ्रमण खर्च (प्रमुख कार्यकारी)	३६०,४८१	६८५,४५९
आन्तरिक भ्रमण तथा दैनिक भत्ता खर्च	२,४०५,६८७	२,२७६,२८७
लेखापरीक्षण खर्च	१,५९२,८०४	७९०,३२६
विजुली खर्च	१,३०९,०१०	१,१०२,३७४
पानी खर्च	३१७,५१६	३००,२३७
टेलिफोन, इन्टरनेट र कुरियर खर्च	८७६,५६७	७९०,२४६
इन्धन खर्च	१,४८५,२०७	१,४२४,९१९
बीमा शुल्क खर्च	१,३१३,५११	५९२,०६३
विज्ञापन खर्च	१,९०३,२२६	२,३३६,६८४
मसलन्द, छुपाई र प्रकाशन खर्च	२,६२९,६०६	४,०३१,०९९
सेवा करार तथा सुरक्षा खर्च	४,९००,७९३	२,४२५,८८१
वार्षिकोत्सव खर्च	५०७,५४०	२,०२२,१७४
मर्मत सम्भार खर्च	२,१०१,०२६	१,८६२,७००
सरकारी शुल्क तथा शुल्क खर्च	५०९,८४३	२३२,७६६
परामर्श र सल्लाहकार सेवा खर्च	१,६०८,६५९	१,३८२,२८२
पुस्तक तथा पत्रपत्रिका खर्च	१३०,१६१	१२३,१३७
एसिक आयोजना तयारी खर्च	२७,४८३,३९२	५३,४७०
बैंक कमिशन खर्च	१६,३३१	१६,९५७
व्यवसाय प्रवर्द्धन खर्च	१,६००,७१४	१,६५९,५१६
परीक्षा शुल्क खर्च	२,३८२,९२५	१,१२०,१९१
गोष्ठी, अनुगमन तथा निरीक्षण खर्च	७६२,३९३	२,०७०,५३९
कार्यालय सञ्चालन खर्च	२०९,३१७	१५८,९५४
कार्यालय अभ्यागत खर्च	२,८६९,५८९	२,६७३,६७०
टुटफुट सामान	२५४,५१४	१४६,६३७

फुटकर अन्य खर्च	९५९,३५०	९९३,७४६
चाडपर्व खर्च	१४३,६०५	-
विगत वर्षको कर खर्च	११,९१२	-
अन्य खर्च	१४१,७००	-
<b>जम्मा अन्य संचालन खर्च</b>	<b>६५,७९८,४०६</b>	<b>३६,७४७,१८०</b>

### टिप्पणी ४.२१: कोषमा भएको व्यवस्था फिर्ता

विवरण	आ.व. २०८१/८२	आ.व. २०८०/८१
कोषमा भएको व्यवस्था फिर्ता		९,३८४,०४४
<b>जम्मा अन्य आम्दानी</b>	<b>-</b>	<b>९,३८४,०४४</b>

### टिप्पणी ४.२२ आयकर खर्च

विवरण	आ.व. २०८१/८२	आ.व. २०८०/८१
<b>आयकर खर्च</b>	<b>२,१७३,५१५,००६</b>	<b>१,१६५,६०६,३२८</b>
चालु कर खर्च	१,६५९,९११,३०७	१,७४६,१८७,३०३
जोड: विगत वर्षको कर खर्च (कम अग्रीम कर दावी गरीएको)	-	-
जोड: संशोधित कर निर्धारण बापतको कर खर्च	५१३,६०३,६९९	
घटाउ: विगत वर्षको कर व्यवस्थाबाट फिर्ता	-	(५८०,५८०,९७५)
<b>स्थगन कर खर्च (आम्दानी)</b>	<b>(२७,७७२,१८९)</b>	<b>३,४४५,५२६</b>
नाफा-नोक्सान विवरणमा प्रस्तुत गरिएको खर्च-(आम्दानी)	(२७,७७२,१८९)	७,२६५,९६७
<b>जम्मा आयकर तथा स्थगन कर खर्च</b>	<b>२,१४५,७४२,८१६</b>	<b>१,१६९,०५१,८५५</b>

### टिप्पणी ४.२२ (क): कर खर्च र नाफा नोक्सान रकमको भिडान विवरण

विवरण	आ.व. २०८१/८२	आ.व. २०८०/८१
कर अधिको नाफा	५,५११,१९१,९३९	५,८२८,०९८,५५८
<b>कर रकम ३० प्रतिशतको दरले</b>	<b>१,६५३,३५७,५८२</b>	<b>१,७४८,४२९,५६७</b>
<b>जोड:</b>		
हासकट्टि तथा परिशोधन खर्च	५,१७९,६८५	४,८६४,७७८
कर्मचारी कर्जासँग सम्बन्धीत खर्च	१,२३२,९४३	१,३७१,३६८
कर्मचारी पेन्सन खर्च	६,३७७,८६२	२,७५०,८३०
विदा योजनाको खर्च	१,५३५,१२०	१,६९४,१०५
निश्चित योगदान योजना खर्च	१,५९१,६८३	-
विगत वर्षको कर खर्च	३,५७४	-
<b>घटाउ:</b>		
हासकट्टि तथा परिशोधन खर्च	(५,१८६,३१७)	(५,३४५,९३९)
व्यवस्था बापतको आम्दानी	-	(२,८१५,२१३)
कर्मचारी कर्जामा ब्याज आम्दानी	(७२९,६७६)	(१,२५२,६९९)
विदा योजनाको भुक्तानी	(३,४५१,१४८)	(३,५०९,५७४)
<b>जम्मा कर खर्च</b>	<b>१,६५९,९११,३०७</b>	<b>१,७४६,१८७,३०३</b>
<b>प्रभावकारी करको दर</b>	<b>३०%</b>	<b>३०%</b>

## टिप्पणी ४.२३ वित्तीय सम्पत्ति तथा दायित्वको वर्गीकरण

### वित्तीय सम्पत्ति

विवरण	परिशोधित मूल्य (Amortized Cost)	अन्य समष्टिगत आय मार्फत उचित मूल्य (FVTOCI)	नाफा—नोक्सान मार्फत उचित मूल्य (FVTPL)	जम्मा
नगद तथा नगद सरह	१,३००,५३०,४३९	-	-	१,३००,५३०,४३९
आसामी	३,५१३,७०४,६०४	-	-	३,५१३,७०४,६०४
लगानी	२७,३२९,९५२,३१२	-	-	२७,३२९,९५२,३१२
कर्मचारी कर्जा सापटी र स्थगन खर्च	२,७१२,८१०	-	-	२,७१२,८१०
<b>कुल वित्तीय सम्पत्ति</b>	<b>३२,१४६,९००,१६५</b>	<b>-</b>	<b>-</b>	<b>३२,१४६,९००,१६५</b>

### वित्तीय दायित्व

विवरण	परिशोधित मूल्य (Amortized Cost)	अन्य समष्टिगत आय मार्फत उचित मूल्य (FVTOCI)	नाफा—नोक्सान मार्फत उचित मूल्य (FVTPL)	जम्मा
व्यापारिक तथा अन्य भुक्तानी गर्नुपर्ने रकम	१,१८५,४३१,४२४	-	-	१,१८५,४३१,४२४
कर्मचारी अवकाश सुविधा दायित्व	६६०,१८०,८१५	-	-	६६०,१८०,८१५
<b>कुल वित्तीय दायित्व</b>	<b>१,८४५,६१२,२३९</b>	<b>-</b>	<b>-</b>	<b>१,८४५,६१२,२३९</b>

## टिप्पणी ४.२४ सम्भावित दायित्व: व्यवस्था, आकस्मिक सम्पत्ति-दायित्व

विगतमा भएका घटनाहरूको कोषको वर्तमान कानुनी तथा निर्मित दायित्व छ र जसको सजिलै अनुमान लगाउन सकिन्छ र दायित्व राफसाफ गर्न आर्थिक लाभ बाहिरिन्छ भन्ने सम्भावना हुन्छ भने ती दायित्वहरूका निम्ति व्यवस्था लेखाङ्कन गरिन्छ ।

आकस्मिक दायित्वको खुलासा जब सम्भावित दायित्व वा वर्तमान दायित्व छ वा हुन सक्छ तर सम्भवतः स्रोतहरू बाहिरिने आवश्यकता नरहेको अवस्थामा गरिन्छ । साथै यदि सम्भावित दायित्व वा वर्तमान दायित्व छ जसको बारेमा स्रोतको बाहिरिने सम्भावना टाढा Remote छ भने पनि कुनै प्राबधान वा खुलासा गरिदैन ।

कोषले सम्भावित दायित्वहरूको पहिचान तथा लेखाङ्कन NAS 37 Provisions, Contingent liabilities & Contingent Assets को प्राबधान बमोजिम गर्ने गरेको छ जस अनुसार:

सम्भावित दायित्वहरूमा विगतका घटनाक्रमबाट उत्पन्न हुन सक्ने त्यस्ता दायित्वहरू जसको अस्तित्व तथा परिणाम भविष्यका एक वा एक भन्दा बढी तथा कोषको नियन्त्रण भन्दा बाहिर रहने अनिश्चित घटना क्रमहरूले निश्चयौल गर्ने तथा विगतका घटना क्रमबाट उत्पन्न भएका तर देहायका कारणले गर्दा हाल लेखाङ्कन नगरिएका दायित्वहरू पर्दछन् ।

१) दायित्व निसर्ग गर्नका लागि आर्थिक लाभ हुने श्रोत बाहिरिने सम्भावना नरहेको ।

२) दायित्व मापन गर्न सकिने पर्याप्त विश्वसनीय आधार नभएको ।

**आर्थिक वर्ष २०८२।८३ मा सम्भावित दायित्व निम्न बमोजिम रहेको छ :**

सुरक्षण कार्यक्रम	सुरक्षण रकम	क्षतिपूर्ति ब्यहोर्ने प्रतिशत	सम्भावित दायित्व
निक्षेप सुरक्षण	१,५७९,०५२,४३७,५११	१००	१,५७९,०५२,४३७,५११
<b>कर्जा सुरक्षण</b>			
पशुधन कर्जा सुरक्षण	४७२,८००,०००	९०	४२५,५२०,०००
कृषि कर्जा सुरक्षण	१५,०४८,३५०,१२६	८०	१२,०३८,६८०,१०१
साना तथा मझौला उद्यम कर्जा सुरक्षण	१९,६७३,९७७,३५७	८०	१५,७३९,१८१,८८६
लघु वित्त तथा विपन्न वर्ग कर्जा सुरक्षण	२७४,०७५,१४३,७८६	७५	२०५,५५६,३५७,८४०
सहूलियतपूर्ण कर्जा सुरक्षण	२१,९४६,१४१,३६७	७५	१६,४५९,६०६,०२५
स्टार्टप कर्जा सुरक्षण	१६३,६३७,८९९	८५	१३९,०९२,२१४
<b>कुल</b>			<b>१,८२९,४१०,८७५,५७७</b>

आर्थिक वर्ष २०८१/८२ को अन्त्यमा कोषले दाबी प्राप्त गरे तापनि स्वीकार/अस्वीकार नगरिएको कुनै पनि दाबी रकम रहेको छैन ।

**टिप्पणी ४.२५ सम्बद्ध व्यक्तिहरु बीचको कारोबारको खुलासा**

नेपाल लेखामान २४ बमोजिम सम्बन्धीत व्यक्तिहरुको विवरण र सम्बन्धीत व्यक्तिहरु बीचको कारोबारको खुलासा निम्न बमोजिम रहेको छ ।

**ख) मुख्य व्यवस्थापकीय व्यक्तित्वहरु (Key Management Personnel)**

संस्थाको सञ्चालक समिति र प्रमुख कार्यकारी अधिकृत तथा उच्च व्यवस्थापनमा कार्यरत कर्मचारीहरु समेत कम्पनीको मुख्य व्यवस्थापकीय व्यक्तित्वको रुपमा कम्पनीले पहिचान गरेको छ ।

विवरण	पद, प्रतिनिधित्व	रकम (रु.)	आधार
डा. राम प्रसाद घिमिरे	अध्यक्ष, अर्थ मन्त्रालय	४२,०००	भत्ता
श्री दिनेश कुमार घिमिरे	अध्यक्ष, अर्थ मन्त्रालय	२१,०००	भत्ता
श्री थान प्रसाद पंजानी	सञ्चालक, अर्थ मन्त्रालय	३६,०००	भत्ता
श्री उत्तर कुमार खत्री	सञ्चालक, अर्थ मन्त्रालय	२३४,०००	भत्ता
श्री सुमन कुमार अधिकारी	सञ्चालक, नेपाल राष्ट्र बैंक	२४६,०००	भत्ता
श्री विनोद कुमार भट्टराई	सञ्चालक, कानून, न्याय तथा संसदीय मामिला मन्त्रालय	२७०,०००	भत्ता
डा. गणेशप्रसाद पाण्डेय	अध्यक्ष, अर्थ मन्त्रालय	४२,०००	भत्ता
श्री रोशन कुमार सिग्देल	सञ्चालक, नेपाल राष्ट्र बैंक	२४६,०००	भत्ता
श्री रमेश घिमिरे	प्रमुख कार्यकारी अधिकृत, कोष	६७१,०००	भत्ता
श्री प्रकाश न्यौपाने	आमन्त्रित, कानून, न्याय तथा संसदीय मामिला मन्त्रालय	१०८,०००	भत्ता
जम्मा		१९,१६,०००/-	

**मुख्य व्यवस्थापकीय व्यक्तित्वहरुसँगको कारोबार:**

विवरण	आ.व. २०८१/८२	आ.व. २०८०/८१
सञ्चालक समितिको बैठक भत्ता	४५९,०००	४७६,०००
सञ्चालक समितिको अन्य खर्च	४८७,६८०	४३९,५३६
अन्य उप-समितिहरुको बैठक भत्ता	२,३९९,९५०	१,८२२,७६०
अन्य उप-समितिहरुको अन्य खर्च	१,६६४,३९६	१,३४५,८२०

जम्मा	५,०११,०२६	४,०८४,११६
-------	-----------	-----------

यस वर्ष प्रमुख कार्यकारी अधिकृत (बहालवाला तथा अवकाशप्राप्त)को लागि भएको सुविधा तथा खर्चहरू देहाय बमोजिम छन्

विवरण	आ.व. २०८१/८२	आ.व. २०८०/८१
तलब तथा भत्ता:		
अल्पकालिन कर्मचारी लाभ	२,३१७,५००	२,३४१,५००
रोजगारी पछीको लाभ	४८६,०००	४८६,०००
वैठक भत्ता तथा अन्य सुविधाहरू	६७१,०००	६९६,०००
जम्मा	३,४७४,५००	३,४४३,५००

प्रमुख कार्यकारी अधिकृत कोषको कर्मचारी सेवा, शर्त सम्बन्धी विनियमावलीले तोके बमोजिम उपदान, सञ्चित विदाबापतको भुक्तानी लगायतका रोजगारी पछीको लाभ (Post-employment Benefits) तथा अवकाश पछीको लाभ (Termination Benefits) लागि योग्य छन् । कम्पनीको प्रमुख कार्यकारी अधिकृत लगायत अन्य कर्मचारीहरूलाई Share-Based Payments गरिएको छैन ।

### टिप्पणी ४.२६ वासलातको मिति पछिको घटना

नेपाल लेखा मानक (NAS) १० “प्रतिवेदन मिति पछिका घटनाहरू” अनुसार, प्रतिवेदन मिति र वित्तीय विवरण स्वीकृत मितिको बीचमा घटित भई प्रतिवेदन मितिमा विद्यमान अवस्थासम्बन्धी थप प्रमाण प्रदान गर्ने घटनाहरूलाई समायोजनयोग्य घटना (Adjusting Events) को रूपमा वर्गीकरण गरी वित्तीय विवरणमा समायोजन गर्नुपर्ने व्यवस्था रहेको छ ।

आन्तरिक राजस्व विभाग (IRD) द्वारा मिति २०८२/०४/११ मा जारी गरिएको आयकर ऐन, २०५८ को दफा १०२ बमोजिमको संशोधित कर निर्धारणको प्रतिवेदन अनुसार, आर्थिक वर्ष २०७७/७८ सम्बन्धी कर व्यवस्थामा महत्वपूर्ण फरक देखिएको छ । उक्त प्रतिवेदनअनुसार, आर्थिक वर्ष २०७८/७९ का लागि आर्थिक वर्ष २०७७/७८ बाट संशोधित तालिकाअनुसार रु. २८,८७,८४,८१५.८१ मात्र कर क्रेडिट (Transfer of Credit) स्थानान्तरण गर्नु पर्नेमा रु. ६०,७७,८६,८३३.६८ बराबरको कर क्रेडिट स्थानान्तरण भइसकेको देखिएको छ । उक्त संशोधित कर निर्धारण प्रतिवेदन, आ.व २०८१/८२ पश्चात प्राप्त भएको भए तापनि, यसले प्रतिवेदन मितिमा विद्यमान कर दायित्वसम्बन्धी अवस्थालाई स्पष्ट तथा प्रमाणित गर्ने भएकाले, नेपाल लेखा मानक (NAS) 10 अनुसार यसलाई समायोजनयोग्य घटना (Adjusting Event) को रूपमा वर्गीकृत गरिएको छ ।

### टिप्पणी ४.२७ संस्थागत सामाजिक उत्तरदायित्व

यस आर्थिक वर्षको अवधिमा संस्थागत सामाजिक उत्तरदायित्व गतिविधिहरूको लागि कोषबाट रकम खर्च भएको छैन ।

## परिच्छेद ३ कोषको सुरक्षण कार्यक्रम र सोको प्रगती विवरण

### १) निक्षेप सुरक्षण

नेपाल राष्ट्र बैंकबाट इजाजतपत्र प्राप्त बैंक तथा वित्तीय संस्थामा प्राकृतिक व्यक्ति निक्षेपकर्ताको नाममा कल, चलती, बचत र मुद्दती खाता समेत गरी प्रति निक्षेपकर्ता प्रति बैंक-वित्तीय संस्थामा रहेको बढीमा रु. पाँच लाखसम्मको निक्षेपको कोषमा स्वतः सुरक्षण हुने व्यवस्था रहेको छ ।

कोषमा निक्षेप सुरक्षण गराए वापत बैंक तथा वित्तीय संस्थाको सुरक्षण हुने निक्षेपको ०.१६ प्रतिशतका दरले वार्षिक सुरक्षण शुल्क तोकिएको छ । यस मध्ये प्रत्येक त्रैमासको पहिलो महिनाको १० गते भित्र ०.४ प्रतिशतका दरले अग्रिम रूपमा सदस्य संस्थाले सुरक्षण शुल्क बुझाउनु पर्नेछ ।

कोषमा सुरक्षण गरिएको निक्षेप रहेका बैंक तथा वित्तीय संस्था लिक्विडेशनमा गएको घोषणा भएमा प्राकृतिक व्यक्ति निक्षेपकर्ताको नाममा कल, चलती, बचत र मुद्दती खाता समेत गरी बढीमा रु.पाँच लाखसम्मको रकम लिक्विडेटर मार्फत सम्बन्धीत निक्षेपकर्तालाई कोषले भुक्तानी दिने व्यवस्था रहेको छ ।

आ.वं. २०८१।०८२ मा भएको निक्षेप सुरक्षण रकम र सुरक्षण शुल्क आम्दानीको विवरण देहाय बमोजिम रहेको छ ।

सि.न.	बैंक तथा वित्तीय संस्था	सदस्य संख्या	निक्षेपकर्ताको संख्या	निक्षेप रकम (रु.लाखमा)	सुरक्षण शुल्क (रु.लाखमा)
१	"क" वर्गका वाणिज्य बैंक	२०	५०,२४५,७२१	१३,८६०,०२७	२१,२६६
२	"ख" वर्गका विकास बैंक	१७	६,०६०,१२७	१,६८८,९६३	२,६६३
३	"ग" वर्गका वित्त कम्पनी	१६	७६७,६५६	२२६,७२९	३७०
४	"घ" वर्गका लघुवित्त संस्था	२	६२,०३२	१४,८०५	२३
जम्मा		५५	५७,१३५,५३६	१५,७९०,५२४	२४,३२२

### २) कर्जा सुरक्षण

#### २.१) साना तथा मझौला उद्यम कर्जा सुरक्षण

साना तथा मझौला उद्यम अन्तर्गत व्यक्ति, फर्म, कम्पनी वा संस्थालाई व्यवसाय संचालनको लागि बैंक तथा वित्तीय संस्थाले प्रदान गरेको कर्जाको कोषले सुरक्षण गर्ने व्यवस्था गरेको छ । साना तथा मझौला उद्योग र सेवा व्यवसायमा बैंक तथा वित्तीय संस्थाले प्रदान गरेको रु. १ करोड सम्मको कर्जा रकम (साँवा र व्याज) कोषसँग भएको सम्झौता पश्चात स्वतः सुरक्षण हुने व्यवस्था गरिएको छ । कोषको स्वीकृति लिई एक करोड भन्दा बढी लगानी गरिने कर्जाको सुरक्षण सीमा रु. ३ करोड सम्म रहेको छ ।

साना तथा मझौला उद्यम कर्जा अन्तर्गत सुरक्षण हुने कर्जाको बाँकी साँवा र व्याज रकमको वार्षिक ०.६% प्रति वर्षका दरले कोषलाई सुरक्षण शुल्क बुझाउनु पर्नेछ । निर्धारित ०.६% सुरक्षण शुल्क मध्ये सदस्य संस्थाले प्रत्येक त्रैमासको अन्तमा बाँकी रहने सावाँ र व्याज रकमको ०.३०% प्रति वर्ष अर्थात ०.०७५% त्रैमासिकका दरले कर्जाको सुरक्षण शुल्क कोषलाई बुझाउनु पर्नेछ ।

आ.वं. २०८१।०८२ मा भएको साना तथा मझौला उद्यम कर्जा सुरक्षण रकम र सुरक्षण शुल्क आम्दानीको विवरण देहाय बमोजिम रहेको छ ।

क्र. सं.	शाखा	सदस्य संस्था	ऋणी संख्या	सुरक्षण रकम	शुल्क रकम	प्रतिशत
१	मुख्य कार्यालय	सिटिजन इन्टरनेशनल बैंक	४२५९	१०,६९५,१४२,२८८.५८	६३,४४०,४५८.८८	५६.१२%
२	मुख्य कार्यालय	ग्लोबल आई.एम.ई. बैंक	४००	५१८,०८०,७४७.७४	३,५६६,८४३.८३	३.१६%
३	मुख्य कार्यालय	नेपाल एस.वि. आई. बैंक लि.	१८२९	३,९५९,१९०,१२६.३३	२१,३५६,७८६.९३	१८.८९%
४	मुख्य कार्यालय	साङ्ग्रिला डेभलपमेन्ट बैंक लिमिटेड	१८५१	४,५०१,५६४,१९४.५८	२४,६८३,१८५.५२	२१.८३%
जम्मा			८,३३९	१९,६७३,९७७,३५७.२३	११३,०४७,२७५.१५	१००.००%

## २.२) कृषि कर्जा सुरक्षण

कृषि कर्जा अन्तर्गत व्यक्ति, फर्म, कम्पनी वा संस्थालाई व्यवसाय संचालनको लागि बैंक तथा वित्तीय संस्थाले प्रदान गरेको कर्जाको कोषले सुरक्षण गर्ने व्यवस्था गरेको छ ।

कृषि व्यवसायमा बैंक वा वित्तीय संस्थाले प्रदान गरेको रु. १ करोड सम्मको कर्जा रकम (साँवा र ब्याज) कोषसँग भएको सम्झौता पश्चात स्वतः सुरक्षण हुने व्यवस्था गरिएको छ । कोषको स्वीकृति लिई लगानी गरिने कर्जाको सुरक्षण सीमा रु. ३ करोड सम्म रहेको छ ।

कृषि कर्जा अन्तर्गत सुरक्षण हुने कर्जाको बाँकी साँवा र व्याज रकमको वार्षिक ०.६% प्रति वर्षका दरले कोषलाई सुरक्षण शुल्क बुझाउनु पर्नेछ । निर्धारित ०.६% सुरक्षण शुल्क मध्ये सदस्य संस्थाले प्रत्येक वर्षको त्रैमासमा बाँकी रहने सावाँ र व्याज रकमको ०.३०% प्रति वर्ष अर्थात ०.०७५% त्रैमासिकका दरले कर्जाको सुरक्षण शुल्क कोषलाई बुझाउनु पर्नेछ ।

आ.वं. २०८१।०८२ मा भएको कृषि कर्जा सुरक्षण रकम र सुरक्षण शुल्क आम्दानीको विवरण देहाय बमोजिम रहेको छ ।

क्र. सं.	शाखा कार्यालय	सदस्य संस्था	ऋणीको संख्या	सुरक्षण रकम	सुरक्षण शुल्क	प्रतिशत
१	मुख्य शाखा	सिटिजन इन्टरनेशनल बैंक	१०,९१८	९,५१७,५४९,१८१.०९	५७,२४६,७७६.३०	६७.१९%
२	मुख्य शाखा	ग्लोबल आई.एम.ई. बैंक	१४७	२५९,८५३,७४९.९७	१,६५१,४५५.९८	१.९४%
३	मुख्य शाखा	कुमारी बैंक लि	२,०१२	३,८६४,३७८,४७२.९१	१९,५६९,६१५.८७	२२.९७%
४	मुख्य शाखा	माच्छापुछ्रे बैंक लि	१०९	१४६,०९४,२८०.०३	१,०४४,४०७.०७	१.२३%
५	मुख्य शाखा	नेपाल इन्भेष्टमेन्ट मेगा बैंक लि	२९८	४३८,०५४,८५८.०१	२,३७५,६७५.६०	२.७९%

६	मुख्य शाखा	प्रभु बैंक लि	५१८	७७९,३८८,७९८.९१	३,०४१,३४८.१०	३.५७%
७	मुख्य शाखा	प्रोग्रेसिभ फाइनेन्स लि			१०,१७३.१२	०.०१%
८	मुख्य शाखा	सांग्रिला डेभलपमेन्ट बैंक लि.	२०	४३,०३०,७८५.१०	२६४,४३६.३१	०.३१%
		जम्मा	१४,०२२.००	१५,०४८,३५०,१२६.०२	८५,२०३,८८८.३५	१००.००%

### २.३) लघुवित्त तथा विपन्न वर्ग कर्जा सुरक्षण

प्रचलित कानून बमोजिम धितो सुरक्षण नलिई व्यक्तिगत वा सामूहिक जमानीमा वा धितो लिई तोकिएका लघु उद्यम व्यवसाय संचालनका लागि योग्य ऋणीलाई बैंक वित्तीय संस्थाले प्रवाह गरेको कर्जा लघु वित्त तथा विपन्न वर्ग कर्जा कार्यक्रम अन्तर्गत कोषमा सुरक्षण हुने व्यवस्था रहेको छ ।

बैंक तथा वित्तीय संस्थाले व्यक्तिगत वा सामूहिक जमानीमा प्रति व्यक्ति रु. १० लाख सम्म प्रदान गरेको कर्जा र धितो लिई प्रति व्यक्ति रु. २० लाख सम्म प्रदान गरेको कर्जा कोषमा सुरक्षण हुनेछ ।

लघुवित्त तथा विपन्न वर्ग कर्जा अन्तर्गत सुरक्षण हुने कर्जाको बाँकी साँवा र व्याज रकमको वार्षिक ०.८% प्रति वर्षका दरले कोषलाई सुरक्षण शुल्क बुझाउनु पर्नेछ । निर्धारित ०.८% सुरक्षण शुल्क मध्ये बैंक तथा वित्तीय संस्थाले प्रत्येक त्रैमासको अन्तमा बाँकी रहने सावाँ र व्याज रकमको ०.४% प्रति वर्ष अर्थात् ०.१% त्रैमासिकका दरले कर्जाको सुरक्षण शुल्क वापत बैंक तथा वित्तीय संस्थाले कोषलाई बुझाउनु पर्नेछ ।

आ.वं. २०८१।०८२ मा भएको लघुवित्त तथा विपन्न वर्ग कर्जा सुरक्षण रकम र सुरक्षण शुल्क आम्दानीको विवरण देहाय बमोजिम रहेको छ ।

क्र. सं.	शाखा कार्यालय	सदस्य संस्था	ऋणीको संख्या	सुरक्षण रकम	सुरक्षण शुल्क	प्रतिशत
१	मुख्य कार्यालय/ काठमाडौं शाखा	आरम्भ चौतारी लघुवित्त वित्तिय संस्था लि.	३४,०३३.००	५,३५३,६९४,८०७.२२	३७,८३६,५०८.२३	१.८८%
२	मुख्य कार्यालय/ काठमाडौं शाखा	आशा लघुवित्त वित्तिय संस्था लि.	५७,१७७.००	१०,४८७,३१२,६०२.६८	८१,४५९,८२३.४५	४.०६%
३	मुख्य कार्यालय/ काठमाडौं शाखा	अभियान लघुवित्त वित्तिय संस्था लि.	१७,९८६.००	३,०९४,२१५,८७४.८२	२०,२९३,८६५.०७	१.०१%
४	मुख्य कार्यालय/ काठमाडौं शाखा	एभरेष्ट बैंक लि.	३३.००	१५,९८७,६४९.७४	११८,०९७.३७	०.०१%
५	मुख्य कार्यालय/ काठमाडौं शाखा	ग्लोबल आइएमई बैंक लि.	१,२८५.००	४७३,९९३,३९५.०५	४,८५८,२६५.७६	०.२४%
६	मुख्य कार्यालय/ काठमाडौं शाखा	हिमालयन लघुवित्त वित्तिय संस्था लि.	३२,८७६.००	४,९३३,०४१,१६३.९६	३५,६७०,२६७.१२	१.७८%
७	मुख्य कार्यालय/ काठमाडौं शाखा	ज्योती विकास बैंक लि.	१,२६०.००	४८९,५८०,५८८.३४	४,६०३,९५१.४०	०.२३%
८	मुख्य कार्यालय/ काठमाडौं शाखा	कामना सेवा विकास बैंक लि.	२६.००	४,७४२,३०६.९५	७२,३३६.४०	०.००%
९	मुख्य कार्यालय/ काठमाडौं शाखा	कुमारी बैंक लि.	१९८.००	७८,१०१,७२६.८६	१,४९२,६२१.४८	०.०७%
१०	मुख्य कार्यालय/ काठमाडौं शाखा	लक्ष्मी लघुवित्त वित्तिय संस्था लि.	२९,२२७.००	५,४९८,५४२,३१७.०३	४४,०२८,७८४.६०	२.१९%

११	मुखुत कलरुतलत/कलठडलडु शलखल	डेरु डलडुकुषलडलनुस लघुवलत वलतुतल संसुथल लल.	७७,१ॡ१.००	१ॡ,१ॡॡ,७१ॡ,ॡ०३.ॡ१	११ॡ,ॡ७१,०७ॡ.२१	ॡ.७०%
१२	मुखुत कलरुतलत/कलठडलडु शलखल	नवलल डुक लल.	२,ॡॡ७.००	२,ॡ३२,७३०,ॡॡ१.ॡ१	१७,०११,०७ॡ.१ॡ	०.ॡॡ%
१३	मुखुत कलरुतलत/कलठडलडु शलखल	नलडुप लघुवलत वलतुतल संसुथल लल.	३ॡ,ॡ७ॡ.००	ॡ,ॡ१ॡ,ॡ०ॡ,ॡ२ॡ.००	ॡ१,ॡॡ१,३०१.ॡ७	२.ॡ७%
१ॡ	मुखुत कलरुतलत/कलठडलडु शलखल	नेसनल लघुवलत वलतुतल संसुथल लल.	१३ॡ,ॡॡॡ.००	२ॡ,ॡ२०,११३,ॡ१ॡ.७ॡ	१ॡ३,३२ॡ,२१०.ॡ१	१.१३%
१ॡ	मुखुत कलरुतलत/कलठडलडु शलखल	नेडल एसवलडलडु डुक लल.	२,२ॡ२.००	१ॡ२,ॡ२१,०ॡॡ.ॡ१	७,ॡॡॡ,ॡ१२.११	०.३ॡ%
१ॡ	मुखुत कलरुतलत/कलठडलडु शलखल	नेरुडु डलडलरु लघुवलत वलतुतल संसुथल लल.	१२ॡ,ॡॡॡ.००	११,७१३,७ॡॡ,ॡ३१.ॡॡ	१ॡ७,ॡॡ०,२ॡ७.२७	७.ॡॡ%
१७	मुखुत कलरुतलत/कलठडलडु शलखल	एनडलडुसी एशुतल डुक लल.	१,३११.००	१,२३१,७ॡ७,ॡॡ१.ॡ२	१०,ॡ३३,७ॡॡ.०ॡ	०.ॡ३%
१ॡ	मुखुत कलरुतलत/कलठडलडु शलखल	एनडलडुसी एशुतल लघुवलत वलतुतल संसुथल लल.	७२,१२१.००	१ॡ,ॡ२३,१३ॡ,ॡ०ॡ.१ॡ	११ॡ,१११,००२.१२	ॡ.१२%
११	मुखुत कलरुतलत/कलठडलडु शलखल	डुरलडु कडलरुतलल डुक लल.	१२३.००	७१,००ॡ,३७ॡ.१ॡ	ॡ२१,७७१.ॡ७	०.०३%
२०	मुखुत कलरुतलत/कलठडलडु शलखल	रलषुतल वलणलकुत डुक लल.	२,३३१.००	७१ॡ,२ॡ०,ॡ३ॡ.ॡ१	ॡ,११७,१ॡ७.ॡॡ	०.२ॡ%
२१	मुखुत कलरुतलत/कलठडलडु शलखल	रलललतनुस डलडुनलनुस लल.	ॡ.००	२,२ॡ७,१००.११	१ॡ,२ॡ७.ॡॡ	०.००%
२२	मुखुत कलरुतलत/कलठडलडु शलखल	सडतल डेरुलु लघुवलत वलतुतल संसुथल लल.	ॡ०,१२ॡ.००	ॡ,३२ॡ,ॡ२०,१०१.ॡ७	३ॡ,१ॡ३,३०१.०ॡ	१.१०%
२३	मुखुत कलरुतलत/कलठडलडु शलखल	सलडुदलतलक लघुवलत वलतुतल संसुथल लल.	१०,१ॡॡ.००	१,ॡ३२,ॡ३१,१ॡ३.१ॡ	१,ॡॡ१,७०३.१२	०.ॡॡ%
२ॡ	मुखुत कलरुतलत/कलठडलडु शलखल	सलडुडुगुरल डुडुलडुडुडु डुक लल.	१२७.००	१ॡ०,७ॡॡ,ॡ२७.७०	१,ॡ१२,१ॡ३.ॡॡ	०.०ॡ%
२ॡ	मुखुत कलरुतलत/कलठडलडु शलखल	सलनलडु डुक लल.	१,०ॡ१.००		ॡ,ॡ२०,३ॡ७.७ॡ	०.२२%
२ॡ	मुखुत कलरुतलत/कलठडलडु शलखल	सलडुदलरुथ डुक लल.	३,३२०.००	१,१०ॡ,१ॡ७,२७१.ॡॡ	१ॡ,ॡ३ॡ,ॡ००.०१	०.७ॡ%
२७	मुखुत कलरुतलत/कलठडलडु शलखल	सुतुतुदत वुडुडु लघुवलत वलतुतल संसुथल लल.	७३,३ॡ०.००	११,ॡॡ३,१३०,१२३.ॡ०	१२,ॡ२७,ॡ२१.ॡ७	ॡ.ॡ०%
२ॡ	मुखुत कलरुतलत/कलठडलडु शलखल	सुवरुकुगलर लघुवलत वलतुतल संसुथल लल.	ॡॡ,ॡॡ३.००	१,३१७,ॡ०२,७७०.१ॡ	७०,१०१,ॡॡ७.२३	३.ॡ३%
२१	मुखुत कलरुतलत/कलठडलडु शलखल	वलकुत लघुवलत वलतुतल संसुथल लल.	ॡॡ,१ॡ१.००	१,ॡ३ॡ,३२ॡ,३११.ॡ१	७३,०ॡॡ,१ॡ१.१ॡ	३.ॡॡ%
३०	मुखुत कलरुतलत/कलठडलडु शलखल	वलन नेडलल लघुवलत वलतुतल संसुथल लल.	ॡ,ॡॡ०.००	७१३,०ॡ३,ॡ२१.७ॡ	ॡ,०ॡ२,२ॡ१.ॡ२	०.३०%
		मुखुत कलरुतलत/कलठडलडु शलखल कुडुडु	ॡ७ॡ,ॡॡ१.००	१ॡॡ,१३१,२१३,११७.ॡ३	१,२०७,३१ॡ,०११.०१	ॡ०.१ॡ%
३१	वलरलतनगर शलखल	गुरलस लघुवलत वलतुतल संसुथल लल.	१२,१ॡ७.००	१,ॡ११,७१ॡ,ॡॡ१.ॡ२	१ॡ,ॡ२ॡ,ॡ२ॡ.३१	०.७२%

३२	विराटनगर शाखा	सपोर्ट लघुवित्त वित्तिय संस्था लि.	१३,५६८.००	१,८६९,७५५,९२२.५७	१४,०६८,२८०.९३	०.७०%
३३	विराटनगर शाखा	जिवन विकास लघुवित्त वित्तिय संस्था लि.	९२,९५०.००	९,६८२,३३१,६७५.००	२८,०३२,०५९.४४	१.४०%
		विराटनगर जम्मा	११८,६७५.००	१३,४५१,८८६,२४७.३९	५६,५२४,८६८.६८	२.८२%
३४	जनकपुर शाखा	माहुली लघुवित्त वित्तिय संस्था लि.	२३,६३५.००	३,५७०,४६९,११०.५२	२१,७४१,०१८.६१	१.०८%
३५	जनकपुर शाखा	मिथिला लघुवित्त वित्तिय संस्था लि.	८,१८६.००	१,०२६,२०७,६२१.८३	७,७१५,४९४.९१	०.३८%
३६	जनकपुर शाखा	समाज लघुवित्त वित्तिय संस्था लि.	३,४११.००	४९१,९६०,७४५.८१	३,७११,३१२.४०	०.१८%
३७	जनकपुर शाखा	श्रजनशील लघुवित्त वित्तिय संस्था लि.	१,५८९.००	४०३,४४४,७००.०७	४,७४२,८४२.१०	०.२४%
३८	जनकपुर शाखा	स्वस्तिक लघुवित्त वित्तिय संस्था लि.	५,५५५.००	६४०,०८७,०४३.२७	४,९८७,०३५.००	०.२५%
		जनकपुर जम्मा	४२,३७६.००	६,१३२,१६९,२२१.५०	४२,८९७,७०३.०२	२.१४%
३९	चितवन शाखा	डिप्रोक्स लघुवित्त वित्तिय संस्था लि.	११७,१६२.००	२५,३७८,७०८,५३४.९२	१९६,३११,८०२.२९	९.७८%
४०	चितवन शाखा	इन्फिनिटि लघुवित्त वित्तिय संस्था लि.	३३,४५७.००	५,८२२,१४५,८९५.२४	४४,६८६,०३६.८३	२.२३%
		चितवन जम्मा	१५०,६१९.००	३१,२००,८५४,४३०.१६	२४०,९९७,८३९.११	१२.००%
४१	पोखरा शाखा	सिवाइसि नेपाल लघुवित्त वित्तिय संस्था लि.	३८,५९७.००	५,३९०,९९१,३०९.६२	३९,६९९,४५६.७६	१.९८%
४२	पोखरा शाखा	धौलागिरी लघुवित्त वित्तिय संस्था लि.	१४,९५३.००	२,१९४,४४५,५२९.५६	१७,५१९,७४०.२६	०.८७%
४३	पोखरा शाखा	गणपति लघुवित्त वित्तिय संस्था लि.	१५,४८३.००	२,०७१,५८२,४४२.२८	१६,५३६,४६९.९५	०.८२%
४४	पोखरा शाखा	ग्लोबल आइएमइ लघुवित्त वित्तिय संस्था लि.	१८,६६८.००	३,०७८,९६४,९६७.७१	९,२८७,२१३.११	०.४६%
४५	पोखरा शाखा	ग्रिन डेभलपमेन्ट बैंक लि.	२५०.००	३६,१३७,०३६.६५	२५३,६५१.४६	०.०१%
४६	पोखरा शाखा	कालिका लघुवित्त वित्तिय संस्था लि.	२०,७००.००	३,१७२,३९६,९५२.८०	१७,९७९,९७४.७४	०.९०%
४७	पोखरा शाखा	एनएमबी लघुवित्त वित्तिय संस्था लि.	३२,५८७.००	६,६४८,४०८,३७७.१५	४८,०४९,६६४.६०	२.३९%
४८	पोखरा शाखा	सम्पदा लघुवित्त वित्तिय संस्था लि.	७२,३९५.००	१०,२४३,९०५,९४५.६९	८०,१६८,२४६.७१	३.९९%
		पोखरा शाखा जम्मा	२१३,६३३.००	३२,८३६,८३२,५६१.४६	२२९,४९४,४१७.६०	११.४३%
४९	बुटवल शाखा	ग्रामिन विकास लघुवित्त वित्तिय संस्था लि.	५९,९२८.००	११,९००,८५२,७७२.४९	८६,५५०,८७६.७३	४.३१%
५०	बुटवल शाखा	जनउत्थान लघुवित्त वित्तिय संस्था लि.	१३,३२५.००	२,०१५,६१२,७६१.९७	१५,५५६,२४८.३६	०.७७%
५१	बुटवल शाखा	साइन रेशुजा डेभलपमेन्ट बैंक लि.	३,४५८.००	१,६८९,७८०,४९०.५५	१३,५६५,४१२.०३	०.६८%

५२	बुटवल शाखा	स्वाभिमान लघुवित्त वित्तिय संस्था लि.	१७,७९६.००	२,७८७,६११,९५८.९९	२०,७९६,६७८.६८	१.०३%
५३	बुटवल शाखा	उन्नती सहकार्य लघुवित्त वित्तिय संस्था लि.	३२,४३९.००	३,६९७,३४३,७३०.७८	२८,४०४,०१३.८०	१.४१%
		बुटवल शाखा जम्मा	१२६,९४६.००	२२,०९१,२०१,७१४.७८	१६४,७९३,२२९.६१	८.२१%
५४	धनगढी शाखा	मातृभुमी लघुवित्त वित्तिय संस्था लि.	६०,२६७.००	९,४२२,९८५,६१३.२३	६५,६७४,७५२.४१	३.२७%
		धनगढी शाखा जम्मा	६०,२६७.००	९,४२२,९८५,६१३.२३	६५,६७४,७५२.४१	३.२७%
		जम्मा	१,५८८,९६५.००	२७४,०७५,१४३,७८६.१५	२,००७,७८०,९०९.४४	१००.००%

## २.४) सहूलियतपूर्ण कर्जा

लघुवित्त तथा विपन्नवर्ग कर्जा सुरक्षण कार्यक्रम अन्तर्गत सुरक्षण हुने गरी सहूलियतपूर्ण कर्जाका लागि ब्याज अनुदान सम्बन्धी कार्यविधि, २०८२ (यस अघि २०७५ रहेको) कार्यक्रम अन्तर्गत प्रवाह गरेको कर्जा अनिवार्य रूपले कोषमा सुरक्षण हुने व्यवस्था रहेको छ ।

यस अन्तर्गत सुरक्षण हुने कर्जाको बाँकी साँवा र व्याज रकमको वार्षिक ०.८% प्रति वर्षका दरले कोषलाई सुरक्षण शुल्क बुझाउनु पर्नेछ । निर्धारित ०.८% सुरक्षण शुल्क मध्ये बैंक तथा वित्तीय संस्थाले प्रत्येक त्रैमासको अन्तमा बाँकी रहने साँवा र व्याज रकमको ०.४% प्रति वर्ष अर्थात् ०.१% त्रैमासिकका दरले कर्जाको सुरक्षण शुल्क वापत बैंक तथा वित्तीय संस्थाले कोषलाई बुझाउनु पर्नेछ ।

आ.वं. २०८१।०८२ मा भएको सहूलियतपूर्ण कर्जा सुरक्षण रकम र सुरक्षण शुल्क आम्दानीको विवरण देहाय बमोजिम रहेको छ ।

क्र. सं.	शाखा कार्यालय	सदस्य संस्था	ऋणीको संख्या	सुरक्षण रकम	सुरक्षण शुल्क	प्रतिशत
१	केन्द्रीय कार्यालय	कृषि विकास बैंक लि.	२,७३९	६८९,७३१,९३८.४८	६,८८२,७८९.२४	३.०६%
२	केन्द्रीय कार्यालय	बेस्ट फाइनेन्स कम्पनी लि.	१०१	६१,५२६,०५४.७३	५७४,७६२.५७	०.२६%
३	केन्द्रीय कार्यालय	सिटिजन्स बैंक इन्टरनेसनल लि.	२,४६०	७५०,२९५,१८९.४०	८,०५२,३२३.२१	३.५८%
४	केन्द्रीय कार्यालय	एभरेष्ट बैंक लि.	१,४३८	४६९,०६९,५२८.०७	४,६६५,५६२.५२	२.०८%
५	केन्द्रीय कार्यालय	एक्सल डेभलपमेन्ट बैंक लि.	१८५	५६,८२३,१४७.४६	६२४,१६६.१६	०.२८%
६	केन्द्रीय कार्यालय	ग्लोबल आइएमई बैंक लि.	२,०६२	५१९,८०५,२०३.६३	५,२६४,८५१.२४	२.३४%
७	केन्द्रीय कार्यालय	गुडविल फाइनेन्स लि.	५५	२२,१२४,१५३.०९	२२८,०७६.१९	०.१०%
८	केन्द्रीय कार्यालय	ग्रीन डेभलपमेन्ट बैंक लि.	२४१	९३,२२८,९६७.६९	१,०१७,७२४.१२	०.४५%
९	केन्द्रीय कार्यालय	हिमालयन बैंक लि.	२,४०७	८२३,६४१,६२१.४०	८,३२१,८६१.१३	३.७०%
१०	केन्द्रीय कार्यालय	आइसिएफसी फाइनेन्स लि.	१२४	४८,८२९,१३१.४८	५४१,०६१.६७	०.२४%
११	केन्द्रीय कार्यालय	ज्योती विकास बैंक लि.	२,१३३	८९०,३८०,८३७.३८	८,१३१,३७१.६३	३.६२%
१२	केन्द्रीय कार्यालय	कामना सेवा डेभलपमेन्ट बैंक लि.	१,१२८	४९६,८४२,४९४.६३	५,५२२,८५८.०७	२.४६%
१३	केन्द्रीय कार्यालय	कुमारी बैंक लि.	२,६४०	१,३४९,४३४,०१३.८९	१४,७५५,०७५.८७	६.५७%
१४	केन्द्रीय कार्यालय	लक्ष्मी सनराइज बैंक लि.	४,८६१	१,७५२,५१९,१४८.१६	१८,६६१,१३०.८०	८.३१%
१५	केन्द्रीय कार्यालय	माच्छापुख्रे बैंक लि.	१,२८५	३५६,४२२,६७१.५४	३,९१०,४९८.११	१.७४%

१६	केन्द्रीय कार्यालय	महालक्ष्मी डेभलपमेन्ट बैंक लि.	३१९	१२९,४१२,१४६.२६	१,२९२,५८१.७४	०.५८%
१७	केन्द्रीय कार्यालय	मञ्जुश्री फाइनेन्स लि.	७	२,३२१,८८५.१४	१९,६४६.५१	०.०१%
१८	केन्द्रीय कार्यालय	मुक्तिनाथ डेभलपमेन्ट बैंक लि.	१,५१६	४६८,७२८,०५६.२५	५,३८०,७९८.६८	२.३९%
१९	केन्द्रीय कार्यालय	नविल बैंक लि.	६,०५५	३,२३८,१३१,२०२.३६	३०,९६८,९८७.७४	१३.७८%
२०	केन्द्रीय कार्यालय	नेपाल बैंक लि.	१,१११	५१४,३५९,५६६.३६	५,२६८,७२६.४७	२.३४%
२१	केन्द्रीय कार्यालय	नेपाल इन्भेष्टमेन्ट मेगा बैंक लि.	८,९३६	२,७७६,८८३,५६३.९७	२७,४१८,३३७.५१	१२.२०%
२२	केन्द्रीय कार्यालय	नेपाल एसबिआइ बैंक लि.	१,४१०	२७८,८४३,६७४.४४	३,३२२,३६४.३६	१.४८%
२३	केन्द्रीय कार्यालय	एनआइसी एशिया बैंक लि.	१६	१२१,५४२,४३४.७७	९७९,४५०.३२	०.४४%
२४	केन्द्रीय कार्यालय	एनएमबी बैंक लि.	३,४८९	१,१७७,६१०,७२२.६२	१२,२३९,७१५.७७	५.४५%
२५	केन्द्रीय कार्यालय	प्रभु बैंक लि.	४,१५९	१,३३२,७८९,४०३.६०	१३,९३१,२२९.८७	६.२०%
२६	केन्द्रीय कार्यालय	प्रोग्रेसिभ फाइनेन्स लि.	१५२	५३,८४९,४८५.४३	५४२,५१९.६०	०.२४%
२७	केन्द्रीय कार्यालय	राष्ट्रिय वाणिज्य बैंक लि.	२,२९९	८८४,०३७,२८०.६५	९,३४४,२२९.६७	४.१६%
२८	केन्द्रीय कार्यालय	रिलायन्स फाइनेन्स लि.	८८	१५,७५३,३२४.८०	१६२,७६४.०२	०.०७%
२९	केन्द्रीय कार्यालय	समृद्धि फाइनेन्स लि.	१२९	७१,६०८,०७१.३७	६५९,६४१.१७	०.२९%
३०	केन्द्रीय कार्यालय	साङ्गिला डेभलपमेन्ट बैंक लि.	१,३११	४१५,४३३,८८३.९९	४,३८१,०९५.१०	१.९५%
३१	केन्द्रीय कार्यालय	सानिमा बैंक लि.	२,४५१	८७७,४१९,७०२.५३	९,३९६,११६.५१	४.१८%
३२	केन्द्रीय कार्यालय	सप्तकोशी डेभलपमेन्ट बैंक लि.	२५	१७,१४९,६२४.११	१५९,६८१.९७	०.०७%
३३	केन्द्रीय कार्यालय	श्री इन्भेष्टमेन्ट एण्ड फाइनेन्स क.लि.	१	१०२,०६९.३३	२०४.१४	०.००%
३४	केन्द्रीय कार्यालय	सिद्धार्थ बैंक लि.	२,४४२	१,१६९,६५९,७१७.६७	११,७१०,६९८.२३	५.२१%
३५	केन्द्रीय कार्यालय	स्ट्याण्डर चार्टर्ड बैंक नेपाल लि.	८६	१९,९३३,५१९.२९	३५८,५०६.७८	०.१६%
कुल जम्मा			५९,८६१	२१,९४६,२४३,४३५.९७	२२४,६९१,४०८.६९	१००.००%

## २.५) स्टार्टअप कर्जा सुरक्षण

नवीनतम ज्ञान, सोच, सीप र क्षमता भएका व्यक्तिहरूलाई स्टार्टअप उद्यममा संलग्न भई व्यवसाय विस्तार गर्न उत्प्रेरित गर्ने गरी सहूलियतपूर्ण कर्जा प्रवाहको व्यवस्था मिलाउन नेपाल सरकार, प्रदेश सरकार, स्थानीय तह, बैंक तथा वित्तीय संस्था लगायत विभिन्न सरकारी निकायले स्टार्टअप उद्यमलाई प्रवर्द्धन गर्ने कार्यक्रम कार्यान्वयनमा ल्याएकाले त्यस्ता कार्यक्रम गर्न चाहने व्यक्ति तथा संस्थालाई सहज र सहूलियतपूर्ण कर्जा प्रवाह हुन सकोस् भन्ने उद्देश्यले कर्जा सुरक्षण नियमावली, २०७५ को नियम ३५ को उपनियम (४) बमोजिम स्टार्टअप उद्यम कर्जा सुरक्षण कार्यक्रम कार्यान्वयन गर्न कोषले स्टार्टअप उद्यम कर्जा सुरक्षण कार्यक्रम योजना, २०८१ मिति २०८१।०२।३० मा बनाई लागू गरेको हो ।

सुरक्षण योगदानमा आधारित यस सुरक्षण योजना बमोजिम नेपाल सरकारको स्टार्टअप उद्यमलाई प्रवर्द्धन गर्ने कार्यक्रम अन्तर्गत स्वीकृत वार्षिक बजेटको सीमाभित्र रहेर औद्योगिक व्यवसाय विकास प्रतिष्ठानको सिफारिसमा राष्ट्रिय वाणिज्य बैंकले प्रवाह गरेको रु २५ लाख सम्मको कर्जा सुरक्षण हुदै आएको छ । यस योजना बमोजिम अधिकतम रु १ करोड सम्मको स्टार्टअप कर्जाको सुरक्षण गर्न सकिने व्यवस्था रहेको छ । यस योजना बमोजिम स्टार्टअप कर्जा सुरक्षणको लागि सुरक्षण योगदान कोषमा प्रवाहित कर्जाको न्यूनतम १० प्रतिशतले हुन आउने रकम सुरक्षण योगदानकर्ताले सुरक्षण योगदान कोषमा जम्मा गर्नुपर्ने व्यवस्था रहेको छ ।

यस योजना अन्तर्गत सुरक्षण हुने कर्जाको बाँकी साँवा र व्याज रकमको वार्षिक ०.८% प्रति वर्षका दरले सुरक्षण शुल्क निर्धारण गरिएको छ । निर्धारित ०.८% सुरक्षण शुल्क मध्ये ०.२% त्रैमासिकका दरले कर्जाको सुरक्षण शुल्क वापत कोषले सुरक्षण योगदान कोषबाट असूल गर्ने व्यवस्था योजनामा रहेको छ ।

सुरक्षण योगदान रकमको हदभन्दा बढी नहुने गरी दाबीयोग्य रकमको ८५ प्रतिशतका दरले एकै किस्तामा दाबी भुक्तानी गर्ने व्यवस्था योजनामा रहेको छ ।

आ.वं. २०८१।०८२ मा भएको स्टार्टअप कर्जा सुरक्षण रकम र सुरक्षण शुल्क आम्दानीको विवरण देहाय बमोजिम रहेको छ ।

क्र.सं	कार्यालय	सदस्य संस्था	ऋणीको संख्या	सुरक्षण रकम	सुरक्षण शुल्क	प्रतिशत
१	के.कार्यालय	राष्ट्रिय वाणिज्य बैंक लि.	१६८	१६३,६३७,८९९.३०	१,३५३,१०७.०५	
जम्मा			१६८	१६३,६३७,८९९.३०	१,३५३,१०७.०५	

### ३) दाबी भुक्तानी

#### ३.१) साना तथा मझौला उद्यम कर्जा सुरक्षणको दाबी भुक्तानी

निर्धारित भुक्तानी म्यादभित्र कोषमा सुरक्षण भएका साना तथा मझौला उद्यम कर्जा असूल उपर हुन नसकेमा असूल उपर हुन बाँकी साँवा र व्याज रकम भुक्तानीको लागि बैंक तथा वित्तीय संस्थाले कोषसंग दाबी गर्न सक्ने र यसरी दाबी गरेको साँवा र व्याज रकमको रु. ५० लाख सम्मको कर्जाको ८०% र रु ५० लाख भन्दा माथि रु ३ करोडसम्मको कर्जाको ७०% का दरले कोषले बैंक तथा वित्तीय संस्थालाई दुई किस्तामा (७०:३० को अनुपातमा) दाबी भुक्तानी गर्ने व्यवस्था रहेको छ ।

आ.वं. २०८१।०८२ मा भएको साना तथा मझौला उद्यम कर्जाको दाबी भुक्तानी विवरण देहाय बमोजिम रहेको छ ।

क्र. सं.	बैंक तथा वित्तीय संस्था	दाबी स्वीकृत रकम (रु हजारमा)	पहिलो किस्ताको भुक्तानी		दोस्रो किस्ताको भुक्तानी	
			ऋणी संख्या	रकम(रु हजारमा)	ऋणी संख्या	रकम(रु हजारमा)
१	नेपाल एसविआई बैंक लि.	४०,९५७.००	१४	२८,६७०.००	४	३,४२७.००
जम्मा		४०,९५७.००	१४	२८,६७०.००	४	३,४२७.००

#### ३.२) कृषि कर्जा सुरक्षणको दाबी भुक्तानी

निर्धारित भुक्तानी म्यादभित्र कोषमा सुरक्षण भएका कर्जा असूल उपर हुन नसकेमा असूल उपर हुन बाँकी साँवा र व्याज रकम भुक्तानीको लागि बैंक तथा वित्तीय संस्थाले कोषसंग दाबी गर्न सक्ने र यसरी दाबी गरेको साँवा र व्याज रकमको रु. ५० लाख सम्मको कर्जाको ८०% र रु ५० लाख भन्दा माथि रु ३ करोडसम्मको कर्जाको ७०% का दरले कोषले बैंक तथा वित्तीय संस्थालाई दुई किस्तामा (७०:३० को अनुपातमा) दाबी भुक्तानी गर्ने व्यवस्था रहेको छ ।

आ.वं. २०८१।०८२ मा भएको कृषि कर्जाको दाबी भुक्तानी विवरण देहाय बमोजिम रहेको छ ।

क्र. सं.	बैंक तथा वित्तीय संस्था	दाबी स्वीकृत रकम (रु हजारमा)	पहिलो किस्ताको भुक्तानी		दोस्रो किस्ताको भुक्तानी	
			ऋणी संख्या	रकम(रु हजारमा)	ऋणी संख्या	रकम(रु हजारमा)
१	कुमारी बैंक लि.	२३,५०९.८२	५	१६,४५७		
जम्मा		२३,५०९.८२	५	१६,४५७	-	

### ३.३) लघुवित्त तथा विपन्न वर्ग कर्जा सुरक्षणको दाबी भुक्तानी

निर्धारित भुक्तानी म्यादभित्र कोषमा सुरक्षण भएका कर्जा असूल उपर हुन नसकेमा सो कर्जाको असूल उपर हुन बाँकी कर्जा रकम भुक्तानीको लागि बैंक तथा वित्तीय संस्थाले कोषसंग दाबी गर्न सक्नेछन् । यसरी दाबी गरेको रकमको ७५% ले हुने रकम कोषले बैंक तथा वित्तीय संस्थालाई दुई किस्तामा (७०:३० को अनुपातमा) दाबी भुक्तानी गर्ने व्यवस्था रहेको छ ।

आ.वं. २०८१।०८२ मा भएको लघुवित्त तथा विपन्न वर्ग कर्जा सुरक्षणको दाबी भुक्तानी विवरण देहाय बमोजिम रहेको छ ।

क्र. सं.	बैंक तथा वित्तीय संस्था	दाबी स्वीकृत रकम (रु हजारमा)	पहिलो किस्ताको भुक्तानी		दोस्रो किस्ताको भुक्तानी	
			ऋणी संख्या	रकम(रु हजारमा)	ऋणी संख्या	रकम(रु हजारमा)
१	नेपाल एसबिआई बैंक लि.	३५३.१७	१	२४७.२२	१	१०५.९५
२	सिद्धार्थ बैंक लि.	७१०.९५	५	४९७.६७	०	-
३	ग्रिन डेभलपमेन्ट बैंक लि.	१६०.७८	६	११२.५४	०	-
४	सांग्रिला विकास बैंक	१९,५४८.२९	१६६	१३,६८३.९०	६६	२,४४७.०५
५	आशा लघुवित्त वित्तीय संस्था लि.	४,६६०.५९	१३७	३,२६२.२०	०	-
६	इन्फिनिटी लघुवित्त वित्तीय संस्था लि.	२३,९०८.८७	१८४	१६,७३६.२१	२८	१,१५०.७०
७	एनआईसी एसिया लघुवित्त वित्तीय संस्था लि.	३१,५७३.३३	२१७	२२,१०१.४३	१८५	५,५५८.९५
८	एनएमबि लघुवित्त वित्तीय संस्था लि.	६९,६३८.३८	६४८	४८,७४६.८६	६५४	१२,८५५.४२
९	गणपति लघुवित्त वित्तीय संस्था लि.	१,२२६.५१	१८	८५८.५६	०	-
१०	गुँरास लघुवित्त वित्तीय संस्था लि.	४,३५२.३४	६७	१,६२९.४५	३	३५३.४६
११	ग्रामिन विकास लघुवित्त वित्तीय संस्था लि.	२,५६३.५३	२३	१,७९४.४७	०	-
१२	डिप्रोक्स लघुवित्त वित्तीय संस्था लि.	२८,६३१.०७	३३५	२०,०४१.७५	७२९	१६,३१९.८२
१३	धौलागिरी लघुवित्त वित्तीय संस्था लि.	६,३००.४५	१२२	४,४१०.३२	१८९	२,५९८.३६
१४	नेरुडे लघुवित्त वित्तीय संस्था लि.	१,२२९.०८	३०	८६०.३५	७२४	५,००४.६४
१५	नेशनल माइक्रोफाइनेन्स वित्तीय संस्था लि.	१७,०५३.७४	१५१	११,९३७.५२	०	-
१६	मातृभूमि माइक्रोफाइनेन्स वित्तीय संस्था लि. (किसान)	१६,७१५.३५	१३७	११,७००.७५	१८२	६,५१९.१७
१७	मिर्मिरे लघुवित्त वित्तीय संस्था लि.	६,४२४.७८	९३	४,४९७.३४		-
१८	मेरो माइक्रोफाइनेन्स लघुवित्त वित्तीय संस्था लि.	६८,८१४.९२	१६२५	४८,१७०.४५	२३२९	३५,७३७.३६
१९	लक्ष्मी लघुवित्त वित्तीय संस्था लि.	५११.२५	५	३५७.८९	०	-
२०	विजय लघुवित्त वित्तीय संस्था लि.	१,७०९.६२	७१	१,१९६.७३	०	-
२१	सपोर्ट माइक्रोफाइनेन्स वित्तीय संस्था लि.	३,९४३.४३	५२	२,७६०.४०	०	-
२२	समता घरेलु लघुवित्त वित्तीय संस्था लि.	१३,५०२.२५	३२६	९,४५१.५८	०	-
२३	समाज लघुवित्त वित्तीय संस्था लि.	३,०५७.२७	७५	२,१४०.०९	१२	२०६.२९
२४	सम्पदा लघुवित्त वित्तीय संस्था लि.	९,३७५.५३	२३७	६,५६२.८७	१०८	१,४४९.८४
२५	सिवाईसी लघुवित्त वित्तीय संस्था लि.	२,१२२.६९	३८	१,४८५.८८	०	-
२६	सुर्योदय वोमी लघुवित्त वित्तीय संस्था लि.	४०,५५०.५३	९९०	२८,३८५.५७	१९९	३,१५८.२१
२७	स्वरोजगार लघुवित्त वित्तीय संस्था लि.	४१,७३१.४२	९४७	२९,२१२.६०	०	-

२८	स्वस्तिक लघुवित्त वित्तीय संस्था लि.	१,०८६.१८	१३	७६०.३२	०	-
२९	स्वाभिमान लघुवित्त वित्तीय संस्था लि.	१४,८८७.४४	२१०	१०,४२१.२१	२४९	५,३४८.७९
३०	हिमालयन लघुवित्त वित्तीय संस्था लि. (सिभिल)	४,४५६.३३	८८	३,१८१.९६	४२	७८८.०९
	जम्मा	४४०,८००.०६	७०१७	३०७,२०६.०९	५७००	९९,६०२.११

### ३.४) सहूलियतपूर्ण कर्जा सुरक्षणको दाबी भुक्तानी

निर्धारित भुक्तानी म्यादभित्र कोषमा सुरक्षण भएका कर्जा असूल उपर हुन नसकेमा सो कर्जाको असूल उपर हुन बाँकी कर्जा रकम भुक्तानीको लागि बैंक तथा वित्तीय संस्थाले कोषसंग दाबी गर्न सक्नेछन् । यसरी दाबी गरेको रकमको ७५% ले हुने रकम कोषले बैंक तथा वित्तीय संस्थालाई दुई किस्तामा (७०:३० को अनुपातमा) दाबी भुक्तानी गर्ने व्यवस्था रहेको छ । यसरी दाबी भुक्तानी गर्दा सहूलियतपूर्ण कर्जाको लागि व्याज अनुदान सम्बन्धी कार्यविधि, २०८२ को व्यवस्था समेत अनुशरण गर्ने गरिएको छ ।

आ.व. २०८१/०८२ मा भएको सहूलियतपूर्ण कर्जाको दाबी भुक्तानी विवरण देहाय बमोजिम रहेको छ ।

क्र. सं.	बैंक तथा वित्तीय संस्था	दाबी स्वीकृत रकम (रु हजारमा)	पहिलो किस्ताको भुक्तानी		दोस्रो किस्ताको भुक्तानी	
			ऋणी संख्या	रकम(रु हजारमा)	ऋणी संख्या	रकम(रु हजारमा)
१	स्टान्डर्ड चार्टर्ड बैंक नेपाल लि	१०,४०३.००	२६	५,०६०.००	४	४९८.००
२	नविल बैंक	८,१६५.००	२३	५,७१५.००	३	२१९.००
३	नेपाल एसबिआई बैंक	४,७४४.००	९	३,३२१.००	१	१२४.००
४	नेपाल इन्भेष्टमेन्ट मेघा बैंक लि	११६.००	३	८१.००	-	-
५	लक्ष्मी बैंक लि	१,१८८.००	१५	८३२.००	-	-
६	एनएमबि बैंक	१०,००४.००	३२	७,००३.००	-	-
७	माछापुच्छ्रे बैंक लि	८९.००	१	६२.००	-	-
८	हिमालयन बैंक लि	१,१२५.००	१	७८८.००	-	-
९	सिद्धार्थ बैंक लि	१,१७०.००	२	८१९.००	-	-
	जम्मा	३७,००४.००	११२	२३,६८१.००	८	८४१.००

### ४) दाबी भुक्तानी फिर्ता

कोषबाट दाबी भुक्तानी भएको कर्जा सदस्य संस्थाले आंशिक कर्जा रकम असूल उपर गरेमा असूल उपर गरेको रकमको कोषले दाबी भुक्तानी दिँदा व्यहोरेको प्रतिशतले हुने रकम र सम्पूर्ण कर्जा रकम असूल उपर गरेमा दाबी भुक्तानी प्राप्त सम्पूर्ण रकम कर्जा असूल उपर भएको मितिले पैतिस दिनभित्र कोषमा फिर्ता गर्नुपर्ने व्यवस्था कर्जा सुरक्षण नियमावली, २०७५ ले गरेको छ । सोही बमोजिम आ.व. २०८१/०८२ मा कोषमा प्राप्त दाबी भुक्तानी फिर्ता विवरण देहाय बमोजिम रहेको छ ।

शाखा	बैंक तथा वित्तीय संस्थाको नाम	ऋणी संख्या	दाबी फिर्ता रकम (रु. हजारमा)
केन्द्र(मुख्य शाखा)	मेरो माइक्रोफाइनेन्स वित्तीय संस्था	१,९८९	१३,३३५.७८
	लुम्बिनी विकास बैंक लि.	४०	१,९४९.८५
	सिद्धार्थ बैंक लि.	६	३५८.८४
	सुर्योदय वोमी (वोमी) लघुवित्त वित्तीय संस्था लि.	१९९	१,१०३.६६
	सांग्रिला डेभलपमेन्ट बैंक लि.	३९	२,२०३.७७
	नेपाल एसबिआइ बैंक लि	५	३,२६५.४१
	हिमालयन लघुवित्त वित्तीय संस्था लि.	५	२४.२३
	ग्लोबल आई.एम.ई बैंक	१	१६.८८
	एन.एम.बि बैंक लि	४	१,४५९.१५
	नविल बैंक लि	१	१२६.६४
	एनआईसी एसिया लघुवित्त वित्तीय संस्था लि.	१५४	१६०.१२
	आरम्भ चौतारी लघुवित्त वित्तीय संस्था लि	१७६	७,६३८.१९
	जम्मा	२,६१९	३१,६४३
विराटनगर	गुरास लघुवित्त वित्तीय संस्था	१६	१०,०८५
	नेरुडे लघुवित्त वित्तीय संस्था	१५०	६,३३०
	मेरो माइक्रोफाइनेन्स वित्तीय संस्था	१६६	१,२९९
	एनआईसी एसिया लघुवित्त वित्तीय संस्था	-	-
	जम्मा	३३२	१७,७१४
चितवन	डिप्रोक्स लघुवित्त वित्तीय संस्था	११०	१,०५२
	मेरो माइक्रोफाइनेन्स वित्तीय संस्था	२२२	१,१८९
	इन्फिनिटी लघुवित्त वित्तीय संस्था लि.	९५	८२४
	जम्मा	४२७	३,०६६
पोखरा	एनएमबि लघुवित्त वित्तीय संस्था	५४०	४,०२५
	साधना लघुवित्त	६५	१,२०६
	सीवाइसी लघुवित्त वित्तीय संस्था लि	७	१८६
	मेरो माइक्रोफाइनेन्स वित्तीय संस्था	१७४	१,१७५
	धौलागिरी लघुवित्त वित्तीय संस्था लि.	७	९६
	गणपति लघुवित्त	१	२६
	जम्मा	७९४	६,७१५
बुटवल	जनउत्थान लघुवित्त वित्तीय संस्था	१	११५
	मेरो माइक्रोफाइनेन्स वित्तीय संस्था	६२६	३,४९५
	साधना लघुवित्त वित्तीय संस्था	१९	२२५
	स्वभिमान लघुवित्त वित्तीय संस्था	२२७	१,२७०
	जम्मा	८७३	५,१०५
सुर्खेत	मेरो माइक्रोफाइनेन्स वित्तीय संस्था	१३२	६६२
	जम्मा	१३२	६६२

धनगढी	मेरो माइक्रोफाइनेन्स वित्तीय संस्था	३०६	१,३१७.९३
	मातुभुमि (किसान) लघुवित्त वित्तीय संस्था लि.	६	५५.४८
	जम्मा	३१२	१,३७३
	कुल जम्मा	५,४८९	६६,२७८

## ५) पशुधन सुरक्षण

दुग्ध उत्पादन, टाँगा व्यवसाय, प्रजनन, ढुवानी, मासु उत्पादन, जोताई आदि प्रयोजनका लागि बैंक तथा वित्तीय संस्थाले प्रति पशु अधिकतम रु.१ लाख ५० हजार सम्म प्रदान गरेको कर्जाबाट खरीद गरेको विभिन्न किसिमका पशुधनहरू कोषमा सुरक्षण हुने व्यवस्था गरिएको छ ।

पशुधन सुरक्षण अन्तर्गत साना पशुधनको हकमा रु २० हजार तथा ठूला पशुधनको हकमा रु १ लाख ५० हजार सम्मको सुरक्षण रकमको वार्षिक ५ प्रतिशत सुरक्षण शुल्क बुझाउनु पर्ने व्यवस्था रहेकोमा नेपाल सरकारबाट ४ प्रतिशत अनुदान दिने र बाँकी १ प्रतिशत ऋणी तथा कृषकले नै व्यहोर्ने व्यवस्था रहेको छ ।

आ.वं. २०८१।०८२ मा भएको पशुधन सुरक्षण रकम र सुरक्षण शुल्क आम्दानीको विवरण देहाय बमोजिम रहेको छ ।

कार्यालय	पशुपालक कृषकको संख्या	सुरक्षण भएको पशुधन संख्या	सुरक्षण रकम (रु हजारमा)	सुरक्षण शुल्क (रु हजारमा)
केन्द्रीय कार्यालय/ काठमाडौं शाखा	२६०	३०६	३२,७००.००	१,६३५.००
विराटनगर शाखा	१८२२	२१८८	१९४,९५२.००	९,७४७.६०
जनकपुर शाखा	५५७	७४७	६१,८७५.००	३,०९३.७५
चितवन शाखा	३७८	६०४	४७,३६०.००	२,३६८.००
पोखरा शाखा	३२२	१६५५	३४,४०९.००	१,७२०.४५
बुटवल शाखा	८५७	३३२३	७६,६१५.००	३,८३०.७५
सुर्खेत शाखा	६५	८७	७,७३०.००	३८६.५०
धनगढी शाखा	९४	२३१	८,९०५.००	४४५.२५
जम्मा	४३५५	९१४१	४६४,५४६.००	२३,२२७.३०

## ६) पशुधन सुरक्षणको दाबी भुक्तानी

सुरक्षण भएको पशुधनको मृत्यु भएमा सुरक्षण रकमको ९० प्रतिशत र पशुधन स्थायी रूपले अनुत्पादक भएमा सुरक्षण रकमको ५० प्रतिशतका दरले बैंकमार्फत कोषले पशुपालक कृषकलाई क्षतिपूर्ति प्रदान गर्ने व्यवस्था रहेको छ ।

आ.वं. २०८१।०८२ मा भएको पशुधन सुरक्षणको दाबी भुक्तानी विवरण देहाय बमोजिम रहेको छ ।

कार्यालय	पशुपालक कृषकको संख्या	दाबी भुक्तानी भएको पशुधन संख्या	दाबी भुक्तानी रकम (रु हजारमा)
केन्द्रीय कार्यालय/ काठमाडौं शाखा	१३	१३	१,०६६.००

विराटनगर शाखा	२९	३४	७,१३१.००
जनकपुर शाखा	२२	२४	१,८५१.००
चितवन शाखा	२३	२३	१,७७९.५०
पोखरा शाखा	४३	४७	७८७.००
बुटवल शाखा	१४९	१६६	३,५४५.५५
सुर्खेत शाखा	३	३	२४३.००
धनगढी शाखा	१७	१८	४९३.९०
जम्मा	२९९	३२८	१६,८९६.९५

प्रमुख वित्तीय परिसूचकको विवरण  
आ.व. २०८१/०८२

रकम रु. हजारमा

परिसूचक विवरण	आ.व. २०८०/८१	आ.व. २०८१/८२	वृद्धिदर प्रतिशत
१. सुरक्षण शुल्क	६,५५३,०६५.१२	६,३०५,२४९.३९	-४%
क. निक्षेप सुरक्षण	२,१७६,९६७.०८	२,४३२,२६८.३३	१२%
ख. पशुधन सुरक्षण	३०,२०६.९३	२३,२२७.३०	-२३%
ग. साना तथा मझौला उद्दम कर्जा सुरक्षण	८६,४६९.९७	११३,०४७.२८	३१%
घ. कृषि कर्जा सुरक्षण कर्जा	७९,८५९.५५	८५,२०३.८९	७%
ङ लघु तथा विपन्न वर्ग कर्जा सुरक्षण	१,६९४,९६९.५९	२,००७,७८१.०१	१८%
च. सहूलियत कर्जा सुरक्षण रकम	३६८,०४८.७७	२२४,६९१.४१	-३९%
छ. शैक्षिक कर्जा तथा शैक्षिक वेरोजगार व्यवसाय कर्जा	-	-	
ज. स्टार्टअप कर्जा	-	१,३५३.११	
झ. निर्यात कर्जा	-	-	
ञ. क्षतिपूर्ति असूली आम्दानी	३७,७१२.४५	६३,२३४.२९	६८%
ट. ब्याँज आम्दानी	२,०७८,८३०.७८	१,३५४,४४२.७८	-३५%
ठ. विविध आम्दानी	५,६२३.०५	१०,३२३.८७	८४%
२. दावी भुक्तानी तथा सुरक्षण खर्च	५४१,६०२.१७	५६२,८७१.३२	४%
क. निक्षेप सुरक्षण	-	-	
ख. पशुधन सुरक्षण	१८,५५६.३३	२०,६००.१९	११%
ग. साना तथा मझौला उद्दम कर्जा सुरक्षण	९,५३६.२६	४०,९५७.१७	३२९%
घ. कृषि कर्जा सुरक्षण कर्जा	-	२३,५०९.८३	१००%
ङ लघु तथा विपन्न वर्ग कर्जा सुरक्षण	५१२,३७८.७१	४४०,८००.५२	-१४%
च. सहूलियत कर्जा सुरक्षण रकम	१,१३०.८७	३७,००३.६१	३१७२%
छ. शैक्षिक कर्जा तथा शैक्षिक वेरोजगार व्यवसाय कर्जा	-	-	०%
ज. निर्यात कर्जा	-	-	०%
३. वित्तीय विवरण	-	-	०%
क. कुल संचालन आय	४,४३६,५२१.८९	४,८८७,५७२.३२	१०%
ख. कुल संचालन लागत	५४१,६०२.१७	५६२,८७१.३२	४%
ग. प्रशासनिक र अन्य खर्च	१३९,५०१.८०	१८५,८४१.३९	३३%
च. संचालन नाफा (नोक्सान)	३,८९४,९१९.७२	४,३२४,७००.९९	११%
५. चुक्ता पूँजी	१०,०००,०००.००	१०,०००,०००.००	०%
६. नेट वर्थ	२७,८०९,९३३.५७	३१,३६४,१६२.८०	१३%
७. स्थिर सम्पत्ति	४१५,२८५.५६	४१७,९६१.५७	१%
८. लगानी	२५,१९३,९५०.००	२७,३२९,९५२.३१	८%

## शाखा कार्यालय प्रमुखहरु



रुची श्रेष्ठ  
मुख्य शाखा कार्यालय, काठमाडौं



पुर्ण बहादुर खड्का  
शाखा कार्यालय, बिराटनगर



कृष्ण बराल  
शाखा कार्यालय, जनकपुर



पुष्कर कोइराला  
शाखा कार्यालय, भरतपुर



जीवन सापकोटा  
शाखा कार्यालय, पोखरा



बसन्त के.सी.  
शाखा कार्यालय, बुटवल



चोलाकान्त सुवेदी  
शाखा कार्यालय, सुर्खेत



अर्जुन ठाणुना  
शाखा कार्यालय, धनगढी

## संगठन संरचना

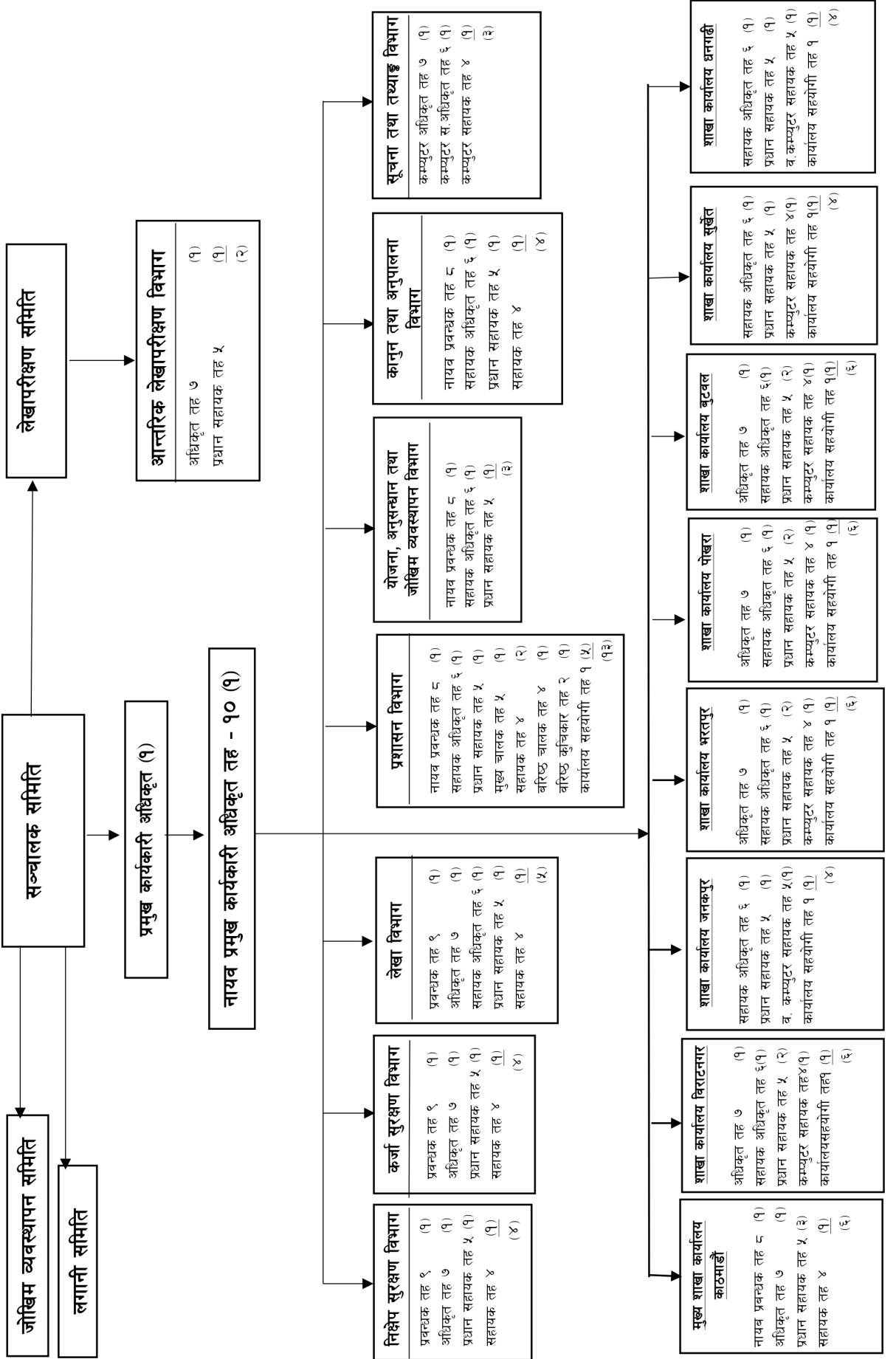

## विभिन्न क्रियाकलापहरुको तस्विर



कोषको आयोजनामा काठमाडौंमा भएको ३६ औं ACSIC सम्मेलन



कोषको ५१ औं वार्षिकोत्सव कार्यक्रम



मुख्य शाखा कार्यालय, काठमाडौंको उद्घाटन



संचालक समिति अध्यक्षको स्वागत



कर्जा सुरक्षण सम्झौता



कर्जा सुरक्षण सम्बन्धी गोष्ठी

## कोष सम्बद्ध ऐन, कानूनहरु

- » निक्षेप तथा कर्जा सुरक्षण कोष ऐन, २०७३
- » निक्षेप सुरक्षण नियमावली, २०७५
- » कर्जा सुरक्षण नियमावली, २०७५
- » प्रमुख कार्यकारी अधिकृतको छनौट, सेवाको शर्त, पारिश्रमिक तथा अन्य सुविधा सम्बन्धी नियमावली, २०७५
- » खरिद तथा आर्थिक प्रशासन विनियमावली, २०७३
- » लगानी विनियमावली, २०७४
- » लिलाम सम्बन्धी विनियमावली, २०७३
- » कागजात धुल्याउने सम्बन्धी विनियमावली, २०७३
- » कर्मचारी सेवा, शर्त सम्बन्धी विनियमावली, २०७४
- » आन्तरीक लेखापरीक्षण कार्य निर्देशिका, २०७३
- » जोखिम व्यवस्थापन निर्देशिका, २०७६
- » सुशासन निर्देशिका, २०८१
- » वैदेशिक भ्रमण व्यवस्थापन कार्यविधि, २०७५
- » व्यवसाय प्रवर्द्धन कार्यविधि, २०७६
- » घर बहालमा लगाउने सम्बन्धी कार्यविधि, २०७८
- » कर्जा अपलेखन स्वीकृत कार्यविधि, २०८१
- » कर्जा सुरक्षण तथा शुल्क असूली कार्यविधि, २०८१
- » सुरक्षित कर्जाको क्षतिपूर्ति दाबी भुक्तानी विनियमावली, २०८१
- » रोजगारमुखी सीप विकास तालिम कर्जा सुरक्षण योजना-२०८१
- » स्टार्टअप उद्यम कर्जा सुरक्षण कार्यक्रम योजना-२०८१
- » लघु कर्जा अतिरिक्त सुरक्षण योजना-२०८२
- » सुरक्षण योगदानमा आधारित कर्जाको पोर्टफोलियो सुरक्षण योजना-२०८२



केन्द्रीय कार्यालय, काठमाडौं

फोन नं.: ०१-४५२१२४१, ०१-४५१०१२७

info@dcgf.gov.np

www.dcgf.gov.np

मुख्य शाखा कार्यालय, काठमाडौं

फोन नं.: ०१-५९७०७७५

kathmandu@dcgf.gov.np

शाखा कार्यालयहरु:

कोशी प्रदेश, बिराटनगर

फोन नं.: ०२१-४६४१२४

biratnagar@dcgf.gov.np

मधेश प्रदेश, जनकपुर

फोन नं.: ०४१-५९०५२७

janakpur@dcgf.gov.np

बागमती प्रदेश, भरतपुर

फोन नं.: ०५६-४९३८२८

bharatpur@dcgf.gov.np

गण्डकी प्रदेश, पोखरा

फोन नं.: ०६१-५८८६६९

pokhara@dcgf.gov.np

लुम्बिनी प्रदेश, बुटवल

फोन नं.: ०७१-४१५१६२

butwal@dcgf.gov.np

कर्णाली प्रदेश, सुर्खेत

फोन नं.: ०८३-४१२११३

surkhet@dcgf.gov.np

सुदूरपश्चिम प्रदेश, धनगढी

फोन नं.: ०९१-५२५०००

dhangadhi@dcgf.gov.np